

ΕΠΙ + ΕΠΙ

ΜΕΛΗΤΗΡΙΟ ΧΕΙΡΗΣΕΙΣ



ΑΠΟΤΕΛΕΣΜΑΤΑ ΕΚΛΟΓΩΝ ΕΠΙΜΕΛΗΤΡΙΟΥ ΜΑΣ

ΤΑ ΛΑΘΗ ΠΟΥ ΣΚΟΤΩΝΟΥΝ ΠΕΤΥΧΗΜΕΝΕΣ ΕΠΙΧΕΙΡΗΣΕΙΣ

23 ΠΡΑΓΜΑΤΑ ΠΟΥ ΠΡΕΠΕΙ ΝΑ ΞΕΡΕΤΕ ΓΙΑ ΤΗΝ ΠΛΑΣΤΙΚΗ ΣΑΚΟΥΛΑ



CHAMBER OF RETHYMNIO
ΕΠΙΜΕΛΗΤΗΡΙΟ
ΡΕΘΥΜΝΗΣ

ΣΤΗΡΙΖΟΥΜΕ ΤΗΝ
ΠΡΩΤΟΒΟΥΛΙΑ

Υποστηρίζουμε

τα ελληνικά προϊόντα
και τον τόπο μας

www.protimoellinika.gr

ΚΙΝΗΜΑ ΠΟΛΙΤΩΝ
καταναλώνουμε ό,τι παράγουμε

ντύνομαι...
τρώω...
κάνω τουρισμό...
ελληνικά!

ΠΕΡΙΕΧΟΜΕΝΑ

ΕΡΕΥΝΑ

03 - 11



ΕΝΗΜΕΡΩΣΗ

12 - 19



ΠΡΟΓΡΑΜΜΑΤΑ

20 - 29



ΔΡΑΣΤΗΡΙΟΤΗΤΕΣ

30 - 67



Η ΕΠΙΧΕΙΡΗΜΑΤΙΚΟΤΗΤΑ
ΣΤΟ ΠΑΛΙΟ ΡΕΘΥΜΝΟ

68 - 69



ΡΕΤΡΟ ΕΙΚΟΝΕΣ

70 - 71



ΔΡΑΣΤΗΡΙΟΤΗΤΕΣ ΣΥΛΛΟΓΩΝ

72



ΔΙΜΗΝΙΑΙΟ

**ΕΝΗΜΕΡΩΤΙΚΟ ΔΕΛΤΙΟ
ΕΠΙΜΕΛΗΤΗΡΙΟΥ ΡΕΘΥΜΝΗΣ
ΚΩΔΙΚΟΣ: 7327**

Ιδιοκτήτης έκδοσης

Επιμελητήριο Ρεθύμνης,
Εμμ. Πορτάλιου 23
Τηλ.: 28310.22214
Fax: 28310.55086
e-mail: manager@eber.gr
www.eber.gr

Υπεύθυνος σύμφωνα με το νόμο

Γεώργιος Γιακουμάκης
Πρόεδρος Επιμελητηρίου Ρεθύμνης

Συντακτική επιτροπή

Πρόεδρος:
Δημήτριος Προβιάς

Μέλη:

Μιχαήλ Βασιλακάκης
Σπύρος Καλιττζαντωνάκης
Ευάγγελος Κουμμεντάκης
Απόστολος Περπηράκης
Εμμανουήλ Σκληβουνάκης
Ιωάννης Σταγκουράκης

Συντονισμός έκδοσης

Δημήτριος Προβιάς
Ευάγγελος Κουμμεντάκης

Υπεύθυνος διαφημίσεων

Δημήτριος Προβιάς
τηλ. 6932.75.74.70

Σχεδιασμός εντύπου -
Ηλεκτρονική σελιδοποίηση
www.pixelplus.info

Τα επώνυμα άρθρα εκφράζουν
απόψεις των συντακτών τους

Το περιοδικό εκδίδεται **προσωρινά** μόνο
σε ηλεκτρονική μορφή και αποστέλλεται
δωρεάν στα μέλη του Επιμελητηρίου,
σε οργανισμούς και δημόσιες αρχές.

ΤΟ ΣΗΜΕΡΙΝΟ ΔΙΟΙΚΗΤΙΚΟ ΣΥΜΒΟΥΛΙΟ ΤΟΥ ΕΠΙΜΕΛΗΤΗΡΙΟΥ ΡΕΘΥΜΝΗΣ

Διοικητική Επιτροπή:

Πρόεδρος:

Γεώργιος Γιακουμάκης

Α' Αντιπρόεδρος:

Εμμανουήλ Ψαρουδάκης

Β' Αντιπρόεδρος:

Δημήτριος Προβιάς

Γενικός Γραμματέας:

Ευάγγελος Μανιουδάκης

Οικονομικός Επόπτης:

Γεώργιος Πολιουδάκης

Υπεύθυνος Γ.Ε.ΜΗ. και

Εξυπηρέτησης Επιχειρήσεων:

Κων/νος Σπυριδάκης

Υπεύθυνος Συμβουλευτικής

Υποστήριξης Επιχειρήσεων:

Θωμάς Παπαδογιάννης

Μέλη:

Ανδρουλάκης Μιχαήλ

Αραπλή Παρασκευή

Βρυλλιάκης Στυλιανός

Γαβαλάς Γεώργιος

Δανδουλάκης Μιχαήλ

Κλαψινός Ανδρέας

Μανιουδάκης Μιχαήλ

Μανώλα Αναστασία

Ξυδάκης Ηρακλής

Παπαδάκης Ιωάννης

Ρεϊζάκης Νικόλαος

Συνολάκης Γεώργιος

Χλιασουτάκης Εμμανουήλ

Χριστοφοράκης Μιχαήλ



ΕΚΠΡΟΣΩΠΗΣΗ ΕΠΙΜΕΛΗΤΗΡΙΟΥ ΣΕ ΣΥΜΒΟΥΛΙΑ ΚΑΙ ΕΠΙΤΡΟΠΕΣ:

ΕΠΙΤΡΟΠΗ ΤΟΥΡΙΣΤΙΚΗΣ ΑΝΑΠΤΥΞΗΣ ΔΗΜΟΥ ΡΕΘΥΜΝΗΣ

- Ιωάννης Τριποδιανός, ως τακτικός
Μανιουδάκη 3, 74100 Ρέθυμνο, τηλ. 2831024295, fax 2831027602
- Ευάγγελος Μανιουδάκης, ως αναπληρωματικός
Β. Καλλιέργη 15, 74100 Ρέθυμνο, τηλ. 2831024977

ΔΙΟΙΚΗΤΙΚΟ ΣΥΜΒΟΥΛΙΟ ΑΝΑΠΤΥΞΙΑΚΗΣ ΚΡΗΤΗΣ

- Γεώργιος Γιακουμάκης
Νέα Σφαγεία, 74100 Ρέθυμνο, τηλ. 2831022737, fax 2831022573

ΕΠΙΤΡΟΠΗ ΦΙΛΙΚΟΥ ΔΙΑΚΑΝΟΝΙΣΜΟΥ ΔΗΜΟΥ ΡΕΘΥΜΝΗΣ

- Δημήτριος Προβιάς, ως τακτικός
Μ. Πορτάλιου 34, 74100 Ρέθυμνο, τηλ. 2831022029
- Ευάγγελος Μανιουδάκης, ως αναπληρωματικός
Σταμαθιουδάκη 90, 74100 Ρέθυμνο, τηλ. 2831023806, fax 2831029590

ΔΗΜΟΤΙΚΗ ΕΠΙΤΡΟΠΗ ΠΑΙΔΕΙΑΣ ΔΗΜΟΥ ΡΕΘΥΜΝΗΣ

- Θεόδωρος Νίνος, ως τακτικός
Καπ. Λεμονιά 1, 74100 Ρέθυμνο, τηλ. 2831025186
- Ιωάννης Σταγκουράκης, ως αναπληρωματικός
Λ. Κουντουριώτου 53, 74100 Ρέθυμνο, τηλ. 2831035300

ΔΗΜΟΤΙΚΗ ΕΠΙΤΡΟΠΗ ΔΙΑΒΟΥΛΕΥΣΗΣ ΔΗΜΟΥ ΡΕΘΥΜΝΗΣ

- Σπύρος Καλαϊτζαντωνάκης, ως τακτικός,
Στ. Μανιουδάκη & Τσαγγρή 30, 74100 Ρέθυμνο, τηλ. 28310 24847
- Κων/νος Φραγκάκος, ως αναπληρωματικός,
Εθν. Αντιστάσεως 36, 74100 Ρέθυμνο, τηλ. 28310 52836

ΟΙΚΟΝΟΜΙΚΗ ΚΑΙ ΚΟΙΝΩΝΙΚΗ ΕΠΙΤΡΟΠΗ ΡΕΘΥΜΝΗΣ (Ο.Κ.Ε.)

- Ευάγγελος Μανιουδάκης, ως τακτικός
Σταμαθιουδάκη 90, 74100 Ρέθυμνο, τηλ. 2831023806, fax 2831029590
- Προβιάς Δημήτριος, ως αναπληρωματικός
Πανεπιστημίου Κρήτης 8, 74100 Ρέθυμνο, τηλ. 2831057070, fax 2831022029

ΕΠΙΤΡΟΠΗ ΑΔ/ΤΗΣΗΣ ΥΠΑΙΘΡΙΟΥ ΣΤΑΣΙΜΟΥ ΚΑΙ ΠΛΑΝΟΔΙΟΥ ΕΜΠ.Δ.ΡΕΘΥΜΝΗΣ

- Σπύρος Καλαϊτζαντωνάκης, ως τακτικός,
Στ. Μανιουδάκη & Τσαγγρή 30, 74100 Ρέθυμνο, τηλ. 28310 24847
- Εμμανουήλ Χλιασουτάκης, ως αναπληρωματικός,
Κ. Παλαιολόγου 25, 74100 Ρέθυμνο, τηλ. 2831054695

ΕΠΙΤΡΟΠΗ ΛΑΪΚΩΝ ΑΓΟΡΩΝ ΔΗΜΟΥ ΡΕΘΥΜΝΗΣ

- Εμμανουήλ Σκληβουνάκης, ως τακτικός,
Πέραμα Μυλοποτάμου, 74052 Πέραμα, τηλ. 2834023321
- Κων/νος Φραγκάκος, ως αναπληρωματικός,
Εθν. Αντιστάσεως 36, 74100 Ρέθυμνο, τηλ. 2831052836

ΠΕΡΙΦΕΡΕΙΑΚΗ ΕΠΙΤΡΟΠΗ ΕΜΠΟΡΙΟΥ Π.Ε. ΡΕΘΥΜΝΗΣ

- Γεώργιος Πολιουδάκης, ως τακτικός
Παγκαλοχώρι Ρεθύμνης, 74100 Παγκαλοχώρι, τηλ. 2831072072
- Δημήτριος Περνιεντάκης, ως αναπληρωματικός, 4° χλμ. Ε.Ο. Ρεθύμνου - Χανίων
74100 Ατσιπόπουλο, τηλ. 2831052785

1 ΣΤΟΥΣ 3 ΠΟΥΛΑ ΤΟ ΑΚΙΝΗΤΟ ΤΟΥ ΚΑΙ ΕΠΙΣΤΡΕΦΕΙ... ΣΤΟ ΕΝΟΙΚΙΟ

Η υψηλή φορολογία στα ακίνητα και ο δυσβάστακτος ΕΝΦΙΑ ωθεί την πλειονότητα των ιδιοκτητών να στρέφουν τα βλέμματά τους στην ενοικίαση που θεωρείται η συμφερότερη λύση. Μάλιστα τρεις στους δέκα είναι πρόθυμοι να αποχωριστούν την περιουσία τους πουλώντας και μένοντας κατόπιν στο ενοίκιο.

Αποκαλυπτικά είναι τα στοιχεία της έρευνας την ΠΟΜΙΔΑ σύμφωνα με τα οποία παρατηρείται σημαντική μείωση του ποσοστού ιδιοκατοίκησης, αδυναμία πληρωμής των φόρων στα ακίνητα αλλά και επιδίωξη της πλειονότητας των ιδιοκτητών να απαλλαγούν από τα ακίνητά τους πουλώντας τα ακόμα και σε τιμή χαμηλότερη από την αντικειμενική αξία.

Τα κύρια συμπεράσματα που προκύπτουν από την έρευνα είναι:

- Το ποσοστό ιδιοκατοίκησης μειώθηκε από 81,6% το 2006 σε 73,9% το 2018 (-7,7 ποσοστιαίες μονάδες). Πλέον είναι περισσότεροι εκείνοι που θεωρούν ότι είναι πιο συμφέρον να νοικιάζει κανείς κατοικία (49%) από το να διαθέτει ιδιόκτητη (42,1%) ενώ έξι στους δέκα ιδιοκτήτες κρίνουν ότι είναι ασύμφωρο να διαθέτει κανείς ακίνητα για να τα νοικιάζει.
- Οι καθυστερήσεις και η μη πληρωμή ενοικίων παραμένουν τεράστια προβλήματα για τους ιδιοκτήτες κυρίως επαγγελματιών ακινήτων όπου το ποσοστό ασυνέπειας είναι 48,9% (37,6% στα διαμερίσματα και 20% στις μονοκατοικίες). Ωστόσο παρατηρείται σημαντική βελτίωση στο συγκεκριμένο ζήτημα καθώς έχουν αυξηθεί αισθητά οι συνεπείς ενοικιαστές.
- Ο κύριος λόγος για τη βελτίωση του δείκτη συνέπειας είναι οι μειώσεις ενοικίων που έκανε η συντριπτική πλειονότητα των ιδιοκτητών. Συγκεκριμένα το 76,4% έκαναν μειώσεις στα ενοίκια διαμερισμάτων, το 68% στα ενοίκια μονοκατοικιών και το 81,5% στα ενοίκια επαγγελματιών χώρων. Τα ποσοστά των μειώσεων στα ενοίκια κλιμακώνονται πάνω και από το 40%.

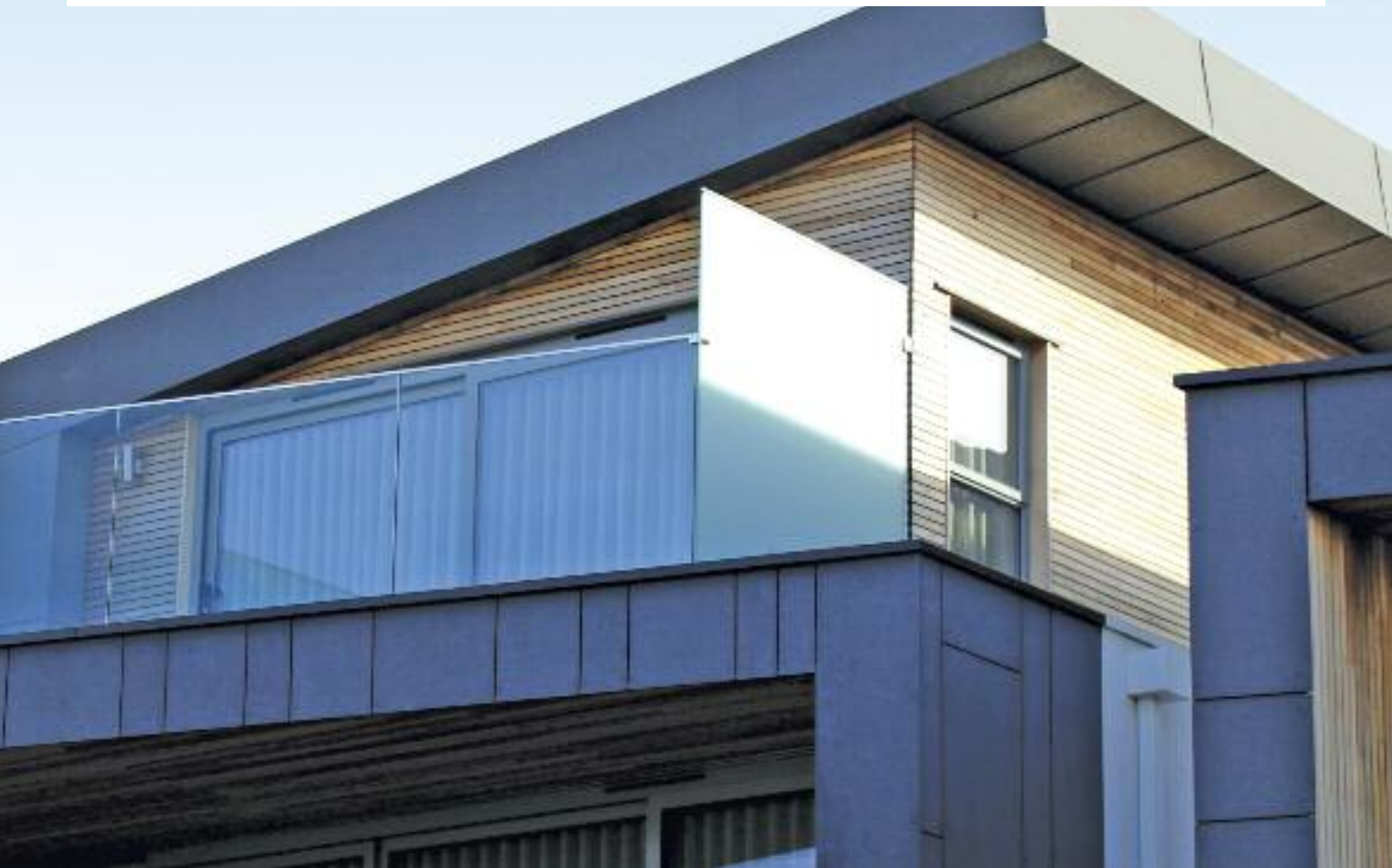

- Εντυπωσιακή είναι η αύξηση (σχεδόν τριπλασιασμός) εκείνων που σκοπεύουν να πουλήσουν κάποιο ακίνητο την επόμενη διετία. Το ποσοστό είναι σήμερα 33%, έναντι 12,3% το 2006. Αντίθετη είναι η εξέλιξη του ποσοστού των υποψήφιων αγοραστών: μόλις το 20,3% του πληθυσμού απαντά σήμερα «ναι» και «ίσως» έναντι 53,5% το 2009. Δραματική είναι εξάλλου η υποβάθμιση των εκτιμήσεων για την πορεία των τιμών: το 33,3% πιστεύουν ότι θα αυξηθούν, έναντι 81% που έκανε την αντίστοιχη εκτίμηση το 2004.
- Ένας στους δύο (50%) πιστεύει ότι το επενδυτικό ενδιαφέρον στην αγορά ακινήτων θα αυξηθεί τα επόμενα δύο χρόνια (έναντι 72,3% το 2007 και 29,9% το 2009), κυρίως για τουριστικά ακίνητα σε παραθαλάσσιες και νησιωτικές περιοχές της χώρας όπου το ποσοστό των εκτιμήσεων για αύξηση του αγοραστικού ενδιαφέροντος έχει εκτοξευθεί στο 56,1%, από 26% το 2009.
- Το 7,2% των ιδιοκτητών προσπάθησε να εκμισθώσει κάποιο ακίνητο το 2017 μέσω της πλατφόρμας Airbnb και συναφών διαδικτυακών τρόπων ενώ το 20,3% το επιχείρησε μέσω παραδοσιακών τρόπων.
- Το 76,8% των ιδιοκτητών θεωρούν άδικους τους φόρους επί των ακινήτων ενώ αντίστοιχο ποσοστό (75,9%) θεωρούν λάθος το γεγονός ότι δεν υπάρχει έκπτωση φόρου για τα κενά και απρόσοδα ακίνητα.
- Το 38,3% δηλώνει ότι θα δυσκολευτεί να πληρώσει τον ΕΝΦΙΑ και το 25,4% ότι δεν θα μπορέσει να το κάνει. Στην ερώτηση τι θα κάνουν στο μέλλον αν δεν μπορούν να πληρώσουν τους φόρους, το 15,8% δηλώνει ότι θα προσπαθούσε να τα πουλήσει σε τιμή χαμηλότερη της αντικειμενικής και το 33,4% σε τιμή ίση με την αντικειμενική ενώ το 8,6% θα αφήσει να τα κατάσχει το Δημόσιο.
- Σχεδόν ένας στους τρεις (28,7%) έχει τραπεζικό δανεισμό για αγορά ακινήτου και από αυτούς ένας στους τέσσερις (24%) δεν εξυπηρετεί κανονικά το δάνειό του. Το ποσοστό εκείνων που πληρώνουν κανονικά έχει μειωθεί σε 76%, από 83,5% το 2012.

Η έρευνα καταγράφει επίσης την ευρεία αναγνωρισιμότητα της ΠΟΜΙΔΑ (το 56,5% την γνωρίζουν και το 17,2% έχουν ακούσει για αυτήν). Το 52,6% έχει θετική γνώμη για την Ομοσπονδία Ιδιοκτητών ενώ το σοβαρότερο ζήτημα στο οποίο καλείται να επικεντρώσει τη δραστηριότητά της αναδεικνύεται η φορολογία ακινήτων. ■



ΕΤΗΣΙΑ ΕΡΕΥΝΑ «ΕΙΣΟΔΗΜΑ - ΔΑΠΑΝΕΣ ΝΟΙΚΟΚΥΡΙΩΝ»

ΕΡΕΥΝΑ ΙΜΕ ΓΣΕΒΕΕ-ΔΕΚΕΜΒΡΙΟΣ 2017 ΣΤΑΘΕΡΟΠΟΙΗΣΗ ΤΗΣ ΟΙΚΟΝΟΜΙΑΣ ΚΑΙ ΤΗΣ ΚΑΤΑΝΑΛΩΣΗΣ ΜΕ ΧΑΜΗΛΕΣ ΠΡΟΣΔΟΚΙΕΣ ΓΙΑ ΤΟ ΜΕΛΛΟΝ

Η έρευνα εισοδήματος και **δαπανών νοικοκυριών 2017 του ΙΜΕ ΓΣΕΒΕΕ** αναδεικνύει τους σημαντικούς περιορισμούς που διέπουν την εγχώρια ζήτηση ως μηχανισμού τροφодότησης του **ΑΕΠ** και επικυρώνει τις διεθνείς τάσεις που εντοπίζονται σχετικά με την ασθενική εισοδηματική κινητικότητα και την καθήλωση των μεσαίων και χαμηλών εισοδημάτων οποία ενώ εκδηλώθηκε γενικευμένα τη δεκαετία του 2000, εμπεδώθηκε μετά το ξέσπασμα της χρηματοπιστωτικής κρίσης το 2008. Στην ελληνική περίπτωση, κρίσιμη παράμετρος αποτέλεσε σαφέστατα η εφαρμογή των προγραμμάτων δημοσιονομικής προσαρμογής και εσωτερικής υποτίμησης, που εκκίνησε με σημαντική υστέρηση έναντι της παγκόσμιας κρίσης και σε κάποιο βαθμό ενσωμάτωσε μέρος της επίδρασης της συστατικής οικονομικής πολιτικής και της υποχώρησης των πολιτικών και θεσμών κοινωνικής προστασίας.

Τα ευρήματα της έρευνας του **ΙΜΕ ΓΣΕΒΕΕ** ενισχύουν την υπόθεση της σχετικής σταθεροποίησης της οικονομίας, της ενίσχυσης της απασχόλησης και συνακόλουθα της εγχώριας κατανάλωσης, χωρίς όμως αυτό να συνδέεται με βελτίωση του επιπέδου ευημερίας για την πλειονότητα των νοικοκυριών, ούτε με δομικές αλλαγές στο μοντέλο ζήτησης. Από τα επίσημα στοιχεία γίνεται σαφές ότι η σύνθεση του εθνικού εισοδήματος παραμένει αναλλοίωτη, καθώς η σχέση κατανάλωσης- επένδυσης δε μεταβλήθηκε σημαντικά μέσα στην κρίση (90% ιδιωτική και δημόσια κατανάλωση-10% ακαθάριστος σχηματισμός παγίου, προβλέψεις Ευρωπαϊκής Επιτροπής, φθινόπωρο 2017). Ενώ οι επί μέρους όροι του ΑΕΠ δείχνουν ότι το διαθέσιμο εισόδημα περιορίστηκε και το 2017, η ιδιωτική κατανάλωση σημείωσε μια οριακή αύξηση, που ωστόσο αδυνατεί να ενισχύσει τις προοπτικές μεγέθυνσης. Η συγκεκριμένη παραδοχή ενισχύεται από το γεγονός ότι η αποκλιμάκωση της ανεργίας συνδέεται με περισσότερες επισφαλείς και μερικής απασχόλησης θέσεις εργασίας, με χαμηλότερες απολαβές και έκθεση σε συνθήκες φτώχειας και κοινωνικής αποστέρησης. Το παράδοξο της αύξησης της κατανάλωσης, εν μέσω περιοριστικής οικονομικής πολιτικής προέρχεται κατά κύριο λόγο από την αυξημένη ροπή για κατανάλωση, η οποία διακρίνει τα χαμηλότερα εισοδηματικά κλιμάκια και ειδικά τις ομάδες πληθυσμού που εισέρχονται στην αγορά έναντι χαμηλών απολαβών.

Οι παραπάνω τάσεις σταθεροποίησης της οικονομίας που εμφανίζονται σε διαφορετικές έρευνες δεικνύουν την παγίωση του φαινομένου διεύρυνσης της ανισότητας μεταξύ χαμηλών, μεσαίων και υψηλότερων εισοδηματικών κατηγοριών. Άλλωστε, θα ήταν δομικό σφάλμα να αξιολογηθεί η ελληνική περίπτωση σε ένα πλαίσιο διαφορετικό από αυτό που διαμορφώθηκε σε διεθνές επίπεδο την τελευταία δεκαετία. Ανεξάρτητα ιστοριότητας και επιστημονικοί φορείς διατυπώνουν πλέον ευθέως την άποψη ότι υπάρχει σοβαρός κίνδυνος βιωσιμότητας του υφιστάμενου κοινωνικού μοντέλου ανάπτυξης. Σύμφωνα με το World Inequality Report, το 2050, - ξεκινώντας από την υπόθεση πως οι χώρες θα συνεχίσουν να ακολουθούν το ίδιο μοντέλο συσσώρευσης πλούτου- , η παγκόσμια ανισότητα θα αυξηθεί, **με το 50% των φτωχότερων νοικοκυριών να κατέ-**

χει λιγότερο από 10% του παγκόσμιου πλούτου, ενώ το 1% των πλουσιότερων περί του 25% του παγκόσμιου πλούτου. Δεδομένου ότι οι κυβερνήσεις καθίστανται ολοένα πιο αποδυναμωμένες και φτωχότερες, θα αδυνατούν να καλύψουν τις ανάγκες των δημοσίων δαπανών, τόσο σε επίπεδο επενδύσεων όσο και σε παροχές κοινωνικής πολιτικής (πχ ιατροφαρμακευτικής περίθαλψης). Είναι προφανές ότι το ζήτημα της ανισότητας και της πρόσβασης σε βασικούς μηχανισμούς κοινωνικής αναπαραγωγής τίθεται πλέον διεθνώς ως ένα παγκόσμιο πρόβλημα που απειλεί την κοινωνική συνοχή και την οικονομική δημοκρατία. Άλλωστε, ο αέναος στόχος των λειόντειων πρωτογενών πλεονασμάτων 3,5% που προβλέπει το Μεσοπρόθεσμο Πρόγραμμα Δημοσιονομικής Στρατηγικής και τα οποία υπερβαίνουν την πρόβλεψη για την οικονομική μεγέθυνση οδηγεί σε απόσπασση πόρων από την πραγματική οικονομία λειτουργώντας ως τροχοπέδη στην προώθηση ενός βιώσιμου αναπτυξιακού προγράμματος, με έμφαση την κοινωνική ευμερία και τη μείωση των ανισοτήτων.

Παράλληλα με τις εξελίξεις στην εισοδηματική κατανομή, παρατηρείται μια παγίωση των συνθηκών της υπερχρέωσης και αδυναμίας πληρωμών, κυρίως ως προς το σκέλος της δυνατότητας εξυπηρέτησης του τραπεζικού δανεισμού. Έτσι, στην έρευνα παρατηρούνται δυο φαινομενικά αντιφατικά αποτελέσματα: από τη μια αυξάνεται το ποσοστό των νοικοκυριών που δηλώνει ότι έχει ληξιπρόθεσμες οφειλές, και από την άλλη μειώνεται το ποσοστό εκείνων που δηλώνουν ότι δε θα πληρώσουν στο μέλλον. Άλλωστε, στην ισχύουσα κατάσταση παρουσιάζεται το παράδοξο να επιτυγχάνονται οι δημοσιονομικοί στόχοι ως προς το πρωτογενές πλεόνασμα, αλλά να εκτοξεύεται το ύψος των μη ληξιπρόθεσμων οφειλών, γεγονός που εν μέρει οφείλεται στην αδυναμία ικανοποιητικής διεύρυνσης της φορολογικής βάσης και αποτελεσματικής ρύθμισης των κόκκινων δανείων. Σε δεύτερο επίπεδο, οφείλουμε να παραδεχτούμε ότι το πρόβλημα του φορολογικού ανταγωνισμού και της φοροαποφυγής αποτελεί ένα διεθνές πρόβλημα, όμως στην ελληνική περίπτωση αποκτά δομικά χαρακτηριστικά εξ αιτίας της εμβάθυνσης της οικονομικής κρίσης και του αδιεξόδου που συναρτάται με τους αμφιλεγόμενους στόχους των προγραμμάτων οικονομικής προσαρμογής και εσωτερικής υποτίμησης.

Σχετικά με τις πρόσφατες παρεμβάσεις που έλαβαν τη μορφή στοχευμένων εισοδηματικών ενισχύσεων σε ευπαθείς κοινωνικές ομάδες, εκτιμάται ότι διαμορφώνουν ένα ελάχιστο, έστω παροδικό πλαίσιο κοινωνικής προστασίας και οικονομικής επανένταξης ευάλωτων κοινωνικών ομάδων που ήταν αναγκαία, αλλά δεν είναι ικανή συνθήκη περιορισμού των τάσεων ανισότητας. Σήμερα απαιτούνται διευρυμένες και διαρκείς θεσμικές παρεμβάσεις που θα αφορούν στο σύνολο των νοικοκυριών και θα εμπεδώσουν αίσθημα κοινωνικής ασφάλειας και προοπτικής.

Η αναμενόμενη ολοκλήρωση της τρίτης αξιολόγησης, αλλά και του τρίτου προγράμματος οικονομικής προσαρμογής, παρά τις πολυετείς δεσμεύσεις που ανέλαβε η χώρα, θεωρητικά δίνει το περιθώριο προώθησης μιας περισσότερο ευέλικτης και προσαρμοσμένης πολιτικής στις ανάγκες των ελληνικών νοικοκυριών, ασφαλώς σύμφωνα με τις δημοσιονομικές δυνατότητες. Αυτή η εκδοχή απαιτεί ένα πλαίσιο ευρύτερης κοινωνικής συμμαχίας που θα αφορά την ανάγκη ενίσχυσης της εγχώριας κατανάλωσης, βελτίωσης της ποιότητας ζωής, και τον υγιή και δίκαιο επιχειρηματικό ανταγωνισμό στη βάση μιας αποτελεσματικής αναδιανεμητικής πολιτικής και ισότιμης συμμετοχής των οικονομικών δρώντων στην οικονομική ευμερία.



Η ΓΣΕΒΕΕ υπογραμμίζει ότι ένα σύγχρονο πλαίσιο ενίσχυσης του κοινωνικού ιστού και άμβλυνσης της οικονομικής ανισότητας θα πρέπει να περιλαμβάνει επίσης:

- Άρση των αυστηρών προϋποθέσεων καταβολής του επιδόματος ανεργίας για επαγγελματίες που βρίσκονται εκτός αγοράς/ και συνδυαστικά αναδιάρθρωση των επιδοματικών πολιτικών σε αυτήν την ευάλωτη εισοδηματικά κατηγορία. Διαμόρφωση πλαισίου πρόνοιας και επανένταξης για τους μακροχρόνια ανέργους.
- Προγράμματα επανεκκίνησης για όσους απέτυχαν επιχειρηματικά.
- Προστασία της πρώτης κατοικίας και της επαγγελματικής στέγης από τους πλειστηριασμούς και τις νέες διαδικασίες κατασχέσεων.
- Οριστική διευθέτηση του ζητήματος των υψηλών σωρευμένων οφειλών, ιδιαίτερα εκείνων που έχουν διαμορφωθεί κατ' εφαρμογή προηγούμενων στρεβλών συστημάτων απόδοσης (πχ ασφαλιστικό επαγγελματιών με ασφαλιστικές κλάσεις).
- Άμεση ενεργοποίηση και ολοκλήρωση του πλαισίου για την πρωτοβάθμια φροντίδα υγείας, συνοδευόμενη από εξατομικευμένες ιατρικές υπηρεσίες και δωρεάν εξειδικευμένες εξετάσεις σε ομάδες υψηλού κινδύνου.
- Πρόσβαση των πολιτών σε φθηνότερο κόστος ενέργειας, αλλά και οικονομική διευκόλυνση των νοικοκυριών για μετάβαση σε φιλικότερες μορφές ενέργειας (δημόσιες επενδύσεις σε δίκτυα ενέργειας).
- Ίσες ευκαιρίες για τους νέους εργαζόμενους και τους νέους επιχειρηματίες, που εκκινούν σε ένα δυσμενές οικονομικά περιβάλλον, μέμφραση στην καθολική εκπαίδευση και την ανάπτυξη ουσιαστικών περιγραμμάτων σπουδών και κατάρτισης.
- Ανάδειξη τοπικών περιφερειακών συγκριτικών πλεονεκτημάτων της χώρας για τη συγκράτηση της οικονομικής μετανάστευσης των νέων στο εξωτερικό.
- Οριστική απαλοιφή των στρεβλώσεων που υφίστανται στο τραπεζικό σύστημα σχετικά με τις καταχρηστικές χρεώσεις και υπέρογκες συνδρομές, καθώς και την ανισότητα που υφίσταται στο πεδίο της χρηματοπιστωτικής εκπαίδευσης καταναλωτών, επιχειρηματιών, νοικοκυριών (βλέπετε πρόσφατη έρευνα της EBRD σχετικά με την ανισότητα στους όρους πρόσβασης των τραπεζικών υπηρεσιών).

Τα κυριότερα συμπεράσματα της έρευνας του ΙΜΕ ΓΣΕΒΕΕ που έγινε σε συνεργασία με την εταιρεία MARC ΑΕ σε πανελλαδικό δείγμα 1006 νοικοκυριών, στο διάστημα 15 έως 21 Νοεμβρίου 2017 έχουν ως εξής:

ΕΙΣΟΔΗΜΑ - ΟΙΚΟΝΟΜΙΚΗ ΚΑΤΑΣΤΑΣΗ ΝΟΙΚΟΚΥΡΙΩΝ

- 1) **Οριακή βελτίωση παρατηρείται αναφορικά με την εισοδηματική κινητικότητα. Πάνω από 1 στα 3 νοικοκυριά (34,2%) δηλώνει ότι διαβιώνει με ετήσιο οικογενειακό εισόδημα που βρίσκεται στην κατώτερη εισοδηματική κλίμακα (έως 10,000€).**
- 2) **Το 62,4% των νοικοκυριών παρουσίασε μείωση των εισοδημάτων το 2017 σε σχέση με το 2016, αλλά και ένα αυξανόμενο ποσοστό (35,6% έναντι 22,2% στην έρευνα 2016) δηλώνει σταθεροποίηση της εισοδηματικής του κατάστασης. Η γενικότερη κάμψη που παρατηρείται στα εισοδήματα αντανακλάται και από τα ετήσια στοιχεία που δημοσιεύει το ΠΣ ΕΡΓΑΝΗ όπου για το 2017 ο μέσος ετήσιος μικτός μισθός ανήλθε στα 1021,13 € ελαφρώς χαμηλότερος σε σχέση με το 2016 όπου ήταν στα 1057,21€.**
- 3) **Σαφέστατη είναι η τάση διεύρυνσης της ανισότητας υπέρ των ανώτερων εισοδηματικών κλιμακίων (στην κατηγορία άνω των 30,000€ παρουσιάζεται αύξηση στο 14,1% του πληθυσμού). Ιδιαίτερα ευάλωτα είναι τα νοικοκυριά που έχουν ένα άνεργο στο νοικοκυριό. Επιπρόσθετα, είναι αξιοσημείωτο ότι μόνο το 3,1% του πληθυσμού καταφέρνει να αποταμιεύσει. Σε πρόσφατη μελέτη της Τράπεζας της Ελλάδος (Ιούλιος 2017), επισημαίνεται ότι τα ελληνικά νοικοκυριά έχουν απολέσει το 26% του εισοδήματος και το 37,5% της αξίας των περιουσιακών τους στοιχείων μετά την έναρξη της κρίσης.**

- 4) Το 14,6% των νοικοκυριών δηλώνει ότι τα εισοδήματά του δεν επαρκούν για να καλύψουν ούτε τις βασικές τους ανάγκες, εύρημα που σχετίζεται με το ποσοστό ακραίας φτώχειας που σημειώνεται στη χώρα (το οποίο υπολογίζεται στο 40% του ενδιάμεσου εισοδήματος, ΕΛΣΤΑΤ). Σύμφωνα με τα επίσημα στοιχεία της Eurostat (Έρευνα Εισοδήματος και Συνθηκών Διαβίωσης των Νοικοκυριών), το κατώφλι σχετικής φτώχειας μειώθηκε από τις 7,178 στο 2010 στις 4,500€ το 2016, ένδειξη σημαντικής μείωσης των μεσαίων εισοδημάτων. Αν λαμβάναμε ως μέτρο σύγκρισης το κατώφλι φτώχειας του 2010, τότε περίπου τα μισά νοικοκυριά θα θεωρούνταν σήμερα φτωχά (48%).
- 5) Το φαινόμενο της εισοδηματικής επισφάλειας εμφανίζεται σταθερά υψηλό, καθώς στο ενδεχόμενο μιας έκτακτης ανάγκης πληρωμής 500€, το 16,3% δηλώνει ότι δεν θα μπορούσε να την πραγματοποιήσει, ενώ το 52,2% θα κάλυπτε αυτή τη δαπάνη με μεγάλη δυσκολία. Πάνω από στα 10 νοικοκυριά (61,1%) αναγκάζονται να κάνουν περικοπές για να εξασφαλίσουν τα αναγκαία για την επιβίωση τους. Σημειώνεται ότι τα πολυμελή (άνω 5 ατόμων) νοικοκυριά και τα νοικοκυριά με ανέργους αντιμετωπίζουν σοβαρότερο πρόβλημα κάλυψης των βασικών αναγκών.
- 6) Οι προσδοκίες των νοικοκυριών για το νέο έτος παραμένουν αρνητικές, καθώς το 63,6% για το 2017 - 73,5% για το 2016-αναμένει επιδείνωση της οικονομικής του κατάστασης (το 27,9% εκτιμά ότι θα παραμείνει σταθερή, ενώ μόνο το 5,1% αναμένει βελτίωση των οικονομικών του δυνατοτήτων). Το ίδιο συναρτάται με τις προβολές των νοικοκυριών σχετικά με την ικανότητα τους να ανταποκριθούν στις τρέχουσες και μελλοντικές υποχρεώσεις, αλλά και τις χαμηλές προσδοκίες που σχετίζονται με τις προοπτικές βελτίωσης των οικονομικών του νοικοκυριού. Ενδεικτικό είναι το γεγονός ότι ολόένα και μεγαλύτερο τμήμα του πληθυσμού δηλώνει ότι θα μπορούσε να καλύψει τις βασικές ανάγκες του μήνα με λιγότερα από 1,000€ (34,3% το 2017 έναντι 26,9% το 2014).
- 7) Η σύνταξη παραμένει η κυριότερη πηγή εισοδήματος για περισσότερα από τα μισά νοικοκυριά, παρά τις επί μέρους περικοπές. Η σύνταξη συνεχίζει να λαμβάνει χαρακτηριστικά στοιχεία υποκατάστατου κοινωνικής προστασίας. Είναι χαρακτηριστικό ότι χωρίς τις κοινωνικές μεταβιβάσεις, ο δείκτης φτώχειας θα ανερχόταν στο 52,9% του πληθυσμού.
- 8) Τα νοικοκυριά που δηλώνουν εισοδήματα από επιχειρηματική δραστηριότητα ως κύρια πηγή εισοδήματος παραμένουν σε πολύ χαμηλά ποσοστά 5,9%, που υποδηλώνει αδυναμία των ελληνικών εγχώριων νοικοκυριών να αναπτύξουν βιώσιμες και κερδοφόρες επιχειρηματικές δραστηριότητες στο συγκεκριμένο οικονομικό περιβάλλον. Είναι προφανές ότι για μια μεγάλη μερίδα νοικοκυριών, η έναρξη επιχειρηματικής δραστηριότητας λειτουργεί ως συμπληρωματικό εργαλείο εισοδηματικής ενίσχυσης (με τη μορφή επιδόματος).

ΑΠΑΣΧΟΛΗΣΗ - ΑΝΕΡΓΙΑ

- 9) Το **29,9%** των νοικοκυριών, δηλαδή περίπου **1 εκ. νοικοκυριά** έχουν στην οικογένεια ένα τουλάχιστο άτομο σε ανεργία. Το ποσοστό της μακροχρόνιας ανεργίας ανέρχεται στο 83,5% του συνολικού αριθμού των ανέργων. Στο σύνολο των ανέργων μελών των νοικοκυριών, το ποσοστό που λαμβάνει επίδομα ανεργίας περιορίζεται στο 7,3% (το χαμηλότερο από την πρώτη μέτρηση).
- 10) Περισσότεροι από 1 εκ. πολίτες βρίσκονται ακάλυπτοι για τον κίνδυνο της ανεργίας, γεγονός που επιβεβαιώνει την ανάγκη διαμόρφωσης ενός ελάχιστου πλαισίου κοινωνικής προστασίας που θα συνδυάζει οικονομική- κοινωνική στήριξη και παροχές σε είδος, με σκοπό την επανένταξη στην αγορά εργασίας και όχι την περιθωριοποίηση. Είναι χαρακτηριστικό ότι σύμφωνα με τα στοιχεία της έρευνας σχεδόν 3 στους 4 ανέργους βρίσκονται σε κατάσταση μακροχρόνιας ανεργίας, γεγονός που απειλεί με απαξίωση τον παραγωγικό ιστό και το ανθρώπινο κεφάλαιο της χώρας.
- 11) Η οικονομική περιθωριοποίηση αφορά μόνο τον άνεργο πληθυσμό αλλά και ομάδες εργαζόμενων. Περισσότερα από 1 στα 5 νοικοκυριά (21,5%) έχουν ένα μέλος στην οικογένεια που εργάζεται για λιγότερα χρήματα από τον επίσημα καθορισμένο κατώτατο μισθό των 586€ (490,00€ καθαρή αμοιβή).

ΟΙΚΟΝΟΜΙΚΗ ΜΕΤΑΝΑΣΤΕΥΣΗ

- 12) Το φαινόμενο της οικονομικής μετανάστευσης λαμβάνει χαρακτηριστικά παγίωσης, καθώς το 9,0% των νοικοκυριών δηλώνει ότι είχε ένα τουλάχιστο μέλος που μετανάστευσε στο εξωτερικό για να βρει εργασία (τούτο συνδέεται με μεταβολή των όρων διαβίωσης για πάνω από 400,000 οικογένειες). Σύμφωνα με τα επίσημα στοιχεία των στατιστικών αρχών, **υπάρχει η εκτίμηση της μετανάστευσης περισσότερων από 710,000 Ελλήνων πολιτών** από την απαρχή της κρίσης (2010-2016).
- 13) Ανησυχητική θεωρείται η τάση συνέχισης του φαινομένου, καθώς το μεταναστευτικό ρεύμα δε φαίνεται να υποχωρεί. **Το 40,1% των νοικοκυριών θα εξέταζε σοβαρά το ενδεχόμενο να μεταναστεύσει στο εξωτερικό**, αν υπήρχαν οι προϋποθέσεις για εύρεση εργασίας. Στις νεότερες ηλικίες 18-34 ετών, **το ποσοστό αυτό ανέρχεται στο 72,3%**. Είναι χαρακτηριστικό ότι τα ευπορότερα και πιο μορφωμένα στρώματα της κοινωνίας, δηλαδή όσοι έχουν σωρεύσει υλικό και ανθρώπινο κεφάλαιο στη χώρα μας θεωρούν πιο πιθανό το ενδεχόμενο να μεταναστεύσουν.

ΟΙΚΟΝΟΜΙΚΕΣ ΥΠΟΧΡΕΩΣΕΙΣ

- 14) Το 19,6% των νοικοκυριών έχει ληξιπρόθεσμες οφειλές προς την εφορία, ενώ το 55,6% αυτών των οφειλετών έχει υπαχθεί σε κάποιο είδος ρύθμιση, ένδειξη ότι το μεγαλύτερο μέρος των οφειλετών βρίσκεται σε μια πάγια αδυναμία εξυπηρέτησης οφειλών και αναζητά λύσεις παρατείνοντας τους χρόνους αποπληρωμής. Καθώς οι ρυθμίσεις που θεσπίστηκαν για τα νοικοκυριά το 2015 πλέον δεν είναι σε ισχύ, αναμένεται να διευρυνθεί ο κύκλος των πολιτών που έχουν ληξιπρόθεσμες οφειλές. Ήδη στο τέλος του 2017, οι ληξιπρόθεσμες οφειλές νοικοκυριών προς το δημόσιο ξεπέρασαν τα 100 δις (από 89 δις το 2016, στοιχεία ΑΑΔΕ). **Τα τελευταία χρόνια, πάνω από 185,000 νοικοκυριά έχουν υποστεί δέσμευση/ ή κατάσχεση περιουσιακών στοιχείων, ενώ σύμφωνα με την ΑΑΔΕ αναμένεται να ληφθούν μέτρα αναγκαστικής είσπραξης για πάνω από 1 εκ. οφειλότες.** Ο αριθμός αναμένεται να αυξηθεί, καθώς το επόμενο διάστημα θα αυστηροποιηθεί το πλαίσιο εφαρμογής των ηλεκτρονικών πλειστηριασμών.
- 15) Το 31,1% (από 27,3% το Δεκέμβριο 2016) των νοικοκυριών με δανειακές υποχρεώσεις έχει ληξιπρόθεσμες οφειλές προς τις τράπεζες (αφορά περίπου 450,000 νοικοκυριά). Πολύ εντονότερα εκδηλώνεται το πρόβλημα στα φτωχότερα και μονομελή νοικοκυριά (με ποσοστά άνω του 40%).
- 16) **1 στα 4 νοικοκυριά εκτιμά ότι δεν θα μπορέσει να ανταποκριθεί στις φορολογικές υποχρεώσεις το επόμενο έτος**, και επιπρόσθετα το 14,8% των νοικοκυριών με ιδιόκτητο ακίνητο δηλώνει ότι αδυνατεί να πληρώσει τους φόρους για τα ακίνητα που διαθέτει (ΕΝΦΙΑ). Το 20,2% των ιδιοκτητών είναι διπλά υπόχρεοι για το ακίνητό τους: παράλληλα με την καταβολή ΕΝΦΙΑ πρέπει να καταβάλουν και τις δόσεις του στεγαστικού δανείου.
- 17) Το 32,2% εκτιμά ότι δεν θα μπορέσει να ανταποκριθεί στις δανειακές του υποχρεώσεις το επόμενο έτος. 1 στα 5 (21%) νοικοκυριά που διαμένουν σε ιδιόκτητο σπίτι έχουν στεγαστικό δάνειο, ενώ το 35,8% εξ αυτών των οφειλετών έχει καθυστερημένες οφειλές. Το συνολικό ύψος των δανείων των νοικοκυριών ανέρχεται, με βάση στοιχεία της ΤτΕ σε 89,7 δις. Τα 64,1 δις αφορούν στεγαστικά δάνεια και τα 25,6% καταναλωτικά δάνεια. Τα μη εξυπηρετούμενα ανοίγματα των νοικοκυριών ανέρχονται στο 46,1%.
- 18) Από τα στοιχεία της έρευνας, προκύπτει ότι οι τράπεζες έχουν προχωρήσει σε ρυθμίσεις στο 48,3% των στεγαστικών δανείων (αυξημένο ποσοστό από το 40% το 2016). **Ωστόσο, 1 στα 5 (18,6%) νοικοκυριά εκφράζει φόβο για απώλεια της κατοικίας τους εξ αιτίας των συσσωρευμένων υποχρεώσεων που ήδη έχουν και επιπρόσθετων επιβαρύνσεων** που προκύπτουν (δανειακές, φορολογικές και άλλες).
- 19) Παρά τη διόγκωση του ιδιωτικού χρέους, **η δυνατότητα ανταπόκρισης των νοικοκυριών στις φορολογικές τους υποχρεώσεις παρουσιάζει σημάδια βελτίωσης** καθώς σε σχέση με το 2016 καταγράφεται μια μείωση 9 ποσοστιαίων μονάδων των νοικοκυριών που δηλώνει ότι δεν θα καταφέρει να ανταποκριθεί στις φορολογικές τους υποχρεώσεις (25% το 2017, από 34% στην έρευνα του 2016).

ΚΑΤΑΝΑΛΩΣΗ - ΠΟΙΟΤΗΤΑ ΖΩΗΣ

- 20) Παρά τη σχετική βελτίωση ορισμένων δεικτών κατανάλωσης, σε ευρείες ομάδες αγαθών και υπηρεσιών συνεχίζεται η πτωτική πορεία της εγχώριας ζήτησης. **Σχετικά με τις τάσεις κατανάλωσης, μεγάλο τμήμα του πληθυσμού σημείωσε περικοπές στις δαπάνες ένδυσης- υπόδησης (61,3%), στις εξόδους (48,3%) στα είδη διατροφής (40,2%) και τα οικιακά είδη (40,1%), που συνδέεται με μεταβολή καταναλωτικών προτύπων στην κατανάλωση χαμηλότερης ποιότητας αγαθών.**
- 21) Διευρύνεται ο αριθμός των νοικοκυριών που δήλωσε ότι αύξησε την ιδιωτική δαπάνη για τους την υγειονομική και φαρμακευτική περίθαλψη (4η συνεχής χρονιά) και τη θέρμανση. Αυτό το εύρημα αναδεικνύει την ανάγκη άμεσης ενεργοποίησης του νεοσύστατου προγράμματος πρωτοβάθμιας φροντίδας υγείας στο σύνολο του πληθυσμού καθώς και την ανάκτηση της εμπιστοσύνης των πολιτών για τις δημόσιες δομές υγείας. Η τάση αυτή διεύρυνσης της ιδιωτικής δαπάνης για την εξασφάλιση αγαθών κοινωνικού χαρακτήρα (υγεία, θέρμανση) αποτελεί ανασταλτικό παράγοντα για την κοινωνική ευημερία εν γένει.
- 22) **Το 47,8% των νοικοκυριών δήλωσε ότι ανέβαλλε ή καθυστέρησε να λάβει ιατρικές συμβουλές και θεραπείας λόγω οικονομικής αδυναμίας.** Πάνω από 1 στα 3 νοικοκυριά έχει καθυστερήσει να επισκευάσει οικιακή ηλεκτρική συσκευή και να κάνει service στο αυτοκίνητο. Παράλληλα, πάνω από 1 στα 4 νοικοκυριά καθυστερεί να εξοφλήσει τα κοινόχρηστα. Βάσει των στατιστικών της ΕΛΣΤΑΤ, τα νοικοκυριά στα κατώτατα εισοδηματικά κλιμάκια έχουν αυξήσει τα έξοδα σε οικιακούς λογαριασμούς κατά 17%, και σε μεταφορές 25% από το 2009.

ΗΛΕΚΤΡΟΝΙΚΕΣ ΠΛΗΡΩΜΕΣ ΝΟΙΚΟΚΥΡΙΩΝ

23) Αξιοσημείωτη αύξηση, σημείωσε η χρήση του πλαστικού χρήματος για την κάλυψη των υποχρεώσεων του νοικοκυριού. Τα στοιχεία της έρευνας δείχνουν θεαματική μεταβολή των τάσεων σχετικά με τις συναλλακτικές συμπεριφορές των καταναλωτών, **καθώς πλέον το 74% των νοικοκυριών χρησιμοποιεί πλαστικό χρήμα και e-banking για αγορά αγαθών και πληρωμή λογαριασμών**, ενώ το 22,8% προτιμά να πληρώνει μόνο με μετρητά (από 46,0% στην προηγούμενη μέτρηση). Η σημαντική αυτή μεταβολή στην καταναλωτική συμπεριφορά πιθανότατα οφείλεται στην θεσμοθέτηση της υποχρεωτικής αποδοχής μέσων πληρωμής με κάρτα για την συντριπτική πλειοψηφία των επιχειρήσεων, στην σύνδεση των ηλεκτρονικών συναλλαγών με το χτίσιμο του αφορολόγητου και στην φορολοταρία. Σε κάθε περίπτωση είναι προφανές πως έχουν δημιουργηθεί όλες οι προϋποθέσεις για εξορθολογισμό ή και εξάλειψη ακόμα υπέρογκων τραπεζικών χρεώσεων και θα πρέπει να υπάρξει ένα πλαίσιο συμμόρφωσης των τραπεζών με τις οδηγίες της ΤτΕ για τη διευκόλυνση της μετάβασης στη νέα ψηφιακή εποχή για το σύνολο του πληθυσμού.

ΕΙΔΙΚΟ ΘΕΜΑ: ΑΞΙΟΛΟΓΗΣΗ ΚΟΙΝΩΝΙΚΩΝ ΠΟΛΙΤΙΚΩΝ

24) Σχετικά με τις εισοδηματικές παρεμβάσεις στο σκέλος της κοινωνικής πολιτικής, **οι πολίτες φαίνεται να επιδοκιμάζουν τις στοχευμένες εισοδηματικές ενισχύσεις σε ευπαθείς ομάδες πληθυσμού, όπως άνεργοι και χαμηλοσυνταξιούχοι**. Το 37,2% υποστηρίζει ότι το κοινωνικό πλεόνασμα έπρεπε να διανεμηθεί σε αυτές τις κατηγορίες πολιτών. Παράλληλα, το 33,0% θεωρεί δίκαιη μια αναλογική μείωση του ΕΝΦΙΑ, ενώ το 9,6% αξιολογεί πιο σημαντική την αποπληρωμή των ληξιπρόθεσμων οφειλών του δημοσίου προς τους ιδιώτες.

25) Στο σκέλος της αξιολόγησης της φορολογικής πολιτικής, φαίνεται να αποτελεί ευρύ αίτημα της κοινωνίας ότι για να λειτουργήσουν αποδοτικά οι φόροι («να πιάσουν τόπο») **θα πρέπει να τεθούν προτεραιότητες από την κυβέρνηση στον τομέα υγείας (73,2%), την εκπαίδευση (45,8%) και την τόνωση της απασχόλησης και των επενδύσεων (40,0%)**.

**Η ετήσια έρευνα που παρουσιάζεται διεξάγεται από το Ινστιτούτο Μικρών Επιχειρήσεων της ΓΣΕΒΕΕ σε συνεργασία με την εταιρία MARC ΑΕ από το Δεκέμβριο του 2012. Η έρευνα πραγματοποιήθηκε σε δείγμα 1.006 αντιπροσωπευτικά επιλεγμένων νοικοκυριών από όλη την Ελλάδα στο διάστημα 15 με 21 Νοεμβρίου 2017. Στόχος της έρευνας ήταν η καταγραφή των επιπτώσεων της οικονομικής κρίσης στο εισόδημα, τις δαπάνες και τις νέες καταναλωτικές συμπεριφορές των νοικοκυριών, που προκύπτουν εξαιτίας των οικονομικών δυσκολιών, καθώς και η αποτύπωση της στάσης σχετικά με την ποιότητα διαβίωσης και τις φορολογικές και άλλες οικονομικές υποχρεώσεις. Τα ευρήματα αυτής της έρευνας μπορούν να συγκριθούν με τα αντίστοιχα των προηγούμενων ερευνών. ■*

ΤΑ ΛΑΘΗ ΠΟΥ ΣΚΟΤΩΝΟΥΝ ΠΕΤΥΧΗΜΕΝΕΣ ΕΠΙΧΕΙΡΗΣΕΙΣ

Τα μεγάλα λάθη που κάνουν επιτυχημένες επιχειρήσεις να εξαφανίζονται. Ο λάθος προσανατολισμός προς τη δράση και όχι τη σκέψη και η παγίδα των «συνταγών επιτυχίας». Γράφει ο Δημήτρης Μπουραντάς.

Του **Δημήτρη Μπουραντά***

«Τίποτα δεν αποτυγχάνει όσο η επιτυχία» (nothing fails like success). Με αυτή τη ρήση, ο καθηγητής **R. Pascal** εκφράζει το σύνθετο φαινόμενο της αποτυχίας πολλών επιτυχημένων επιχειρήσεων. Για παράδειγμα, από τις 32 εξαιρετικές επιχειρήσεις στις ΗΠΑ που παρουσίασε ο **T. Peters** στο παγκόσμιο bestseller του «In Search of Excellence» τη δεκαετία του 1980, οι μισές δεν ζουν. Το ίδιο και στην Ελλάδα. Πολλές επιτυχημένες επιχειρήσεις μεγάλου μεγέθους και κυρίαρχες στην αγορά (π.χ. Πειραιϊκή-Πατραϊκή, Φιξ, πρόσφατα Μαρινόπουλος) χρεοκόπησαν.

Η κατανόηση των αιτιών αυτού του φαινομένου είναι πολύ χρήσιμη για τις επιχειρήσεις που επιδιώκουν να είναι διαρκώς επιτυχημένες. Πάνω σε αυτά τα αίτια στηρίχθηκαν τα επόμενα παγκόσμια bestsellers του Μάνατζμεντ, το «**BuilttoLast**» (Porras & Collins) και το «**Good to Great**» (Collins).

Ένα πρώτο αίτιο είναι η **αλαζονεία** στην οποία συνήθως οδηγεί η επιτυχία. Οι επιτυχημένες επιχειρήσεις αισθάνονται ακαταμάχητες, δεν μαθαίνουν διότι πιστεύουν ότι τα ξέρουν όλα, υποτιμούν τους μικρούς ή νέους παίκτες που μπαίνουν στην αγορά και συμπεριφέρονται υπεροπτικά στους πελάτες και τους εξωτερικούς συνεργάτες τους.

Το δεύτερο αίτιο είναι ο **εφησυχασμός** (complacency). Επαναπαύονται, δηλαδή, στις δάφνες τους, δεν αλληάζουν έγκαιρα, γίνονται συντηρητικές και δεν καινοτομούν, ενώ το περιβάλλον αλληάζει με γρήγορους ρυθμούς (το γνωστό φαινόμενο του βατράχου στην κατσαρόλα). Σε πολλές επιτυχημένες επιχειρήσεις που αυξάνουν το μέγεθός τους δημιουργείται **αδράνεια λόγω γραφειοκρατίας**, παγιωμένης κουλτούρας και συσχετισμού συμφερόντων που εμποδίζουν την προσαρμογή στις αλληαγές.

Ένας άλλος σημαντικός λόγος της αδράνειας είναι τα στελέχη και οι εργαζόμενοι που είναι **προσανατολισμένοι προς τη δράση και όχι προς τη σκέψη**. Χορεύουν όλοι μαζί στη σάλα και δεν ανεβαίνουν να δουν τον χορό από το μπαλκόνι, ώστε να εντοπίσουν προβλήματα ή ευκαιρίες για βελτιωτικές αλληαγές.



Τέταρτη αιτία είναι η παγίδα των «**συνταγών επιτυχίας**». Αυτό σημαίνει ότι η επιτυχία τους στηρίχθηκε σε σωστές συνταγές, οι οποίες μετατρέπονται σε ισχυρές πεποιθήσεις και στερεότυπα. Όμως, οι συνταγές επιτυχίας του παρελθόντος ή σε ένα συγκεκριμένο περιβάλλον μπορεί να είναι συνταγές αποτυχίας για το παρόν και το μέλλον ή για ένα διαφορετικό περιβάλλον. Αυτές οι συνταγές μπορεί να αφορούν το μάντζιμεντ, τα προϊόντα, τη στρατηγική, το μάρκετινγκ, τη διοίκηση του ανθρώπινου δυναμικού και τις υπόλοιπες λειτουργίες.

Πέμπτον, συχνά υπάρχει ένα **τεράστιο χάσμα μεταξύ γνωρίζω και κάνω** (know-dogap). Δηλαδή, όλοι γνωρίζουν πώς πρέπει να γίνουν τα σωστά πράγματα σωστά, αλλά δεν γίνονται λόγω ανικανότητας σχεδιασμού και κυρίως υλοποίησης των αλλαγών. Πάσχουν, δηλαδή, από έλλειμμα ηγεσίας και διοίκησης αλλαγών.

Τέλος, ειδικά για την Ελλάδα, που οι επιχειρήσεις είναι οικογενειακές, συχνή αιτία της αποτυχίας είναι η **μη σωστή προετοιμασία των διαδόχων**, των επιχειρηματιών και της ανώτατης διοίκησης, που συνήθως ταυτίζονται.

Το **αντίδοτο** στις παραπάνω αιτίες προφανώς είναι η συνεχής επαγρύπνηση, η εγρήγορση (mindfulness), η προνοητικότητα (proactiveness) και η συνεχής και έγκαιρη προσαρμογή της στρατηγικής, των δομών και της οργάνωσης, των συστημάτων, της κουλτούρας και βεβαίως των στελεχών που αντιστέκονται στις αλλαγές.

Η ευθύνη όλων αυτών αναμφισβήτητα ανήκει σε κάθε στέλεχος, αλλά **κυρίως στην ανώτατη διοίκηση** -που οφείλει να κάνει πράξη το «άλλαξε προτού αναγκαστείς να αλλάξεις» και να διοικεί μέσω του μέλλοντος και όχι μέσω του παρόντος και του παρελθόντος. ■

** Καθηγητής, διευθυντής Executive MBA
στο Οικονομικό Πανεπιστήμιο Αθηνών*

ΙΔΡΥΣΕΙΣ - ΔΙΑΚΟΠΕΣ ΕΠΙΧΕΙΡΗΣΕΩΝ ΣΤΟ Ν. ΡΕΘΥΜΝΗΣ

ΔΙΜΗΝΟΥ ΔΕΚΕΜΒΡΙΟΥ 2017 - ΙΑΝΟΥΑΡΙΟΥ 2018

Σύμφωνα με τα στοιχεία του Μητρώου του Επιμελητηρίου μας, ο αριθμός των επιχειρήσεων του Νομού μας που ξεκίνησαν ή διέκοψαν τη λειτουργία τους στο δίμηνο **Δεκεμβρίου 2017 - Ιανουαρίου 2018**, ανά μήνα, έχει ως εξής:

ΜΗΝΑΣ	ΑΡΙΘΜΟΣ ΕΠΙΧΕΙΡΗΣΕΩΝ ΠΟΥ ΙΔΡΥΘΗΚΑΝ	ΑΡΙΘΜΟΣ ΕΠΙΧΕΙΡΗΣΕΩΝ ΠΟΥ ΔΙΕΚΟΨΑΝ
Δεκέμβριος 2017	10	9
Ιανουάριος 2018	10	4
ΣΥΝΟΛΑ:	20	13

(Στοιχεία 1/2/2018)



23 ΠΡΑΓΜΑΤΑ ΠΟΥ ΠΡΕΠΕΙ ΝΑ ΞΕΡΕΤΕ ΓΙΑ ΤΗΝ ΠΛΑΣΤΙΚΗ ΣΑΚΟΥΛΑ

Διευκρινίσεις για τη νέα νομοθεσία, που ισχύει από 1^η Ιανουαρίου, για την **πλαστική σακούλα** δίνει το **Ινστιτούτο Έρευνας Λιανμπορίου Καταναλωτικών Αγαθών** με έναν χρήσιμο οδηγό 23 ερωταπαντήσεων.

Οι διευκρινίσεις του ΙΕΛΚΑ δίνονται στο πλαίσιο της **ενημερωτικής καμπάνιας** για την προετοιμασία του καταναλωτικού κοινού για το μέτρο αλλά και την εκπαίδευση των καταναλωτών στις νέες ανάγκες που προκύπτουν.

Χρέωση πλαστικής σακούλας

1. Γιατί οι πλαστικές σακούλες επιβαρύνουν το περιβάλλον;

- Γιατί διαλύονται σε μικρότερα κομμάτια εύκολα και καταλήγουν στη θάλασσα.
- Ένα στα δύο απορρίμματα στον βυθό της θάλασσας στην Ελλάδα είναι πλαστικές σακούλες (πηγή: LifeDebag).
- Ένα στα τέσσερα ψάρια ανοιχτής θαλάσσης μπορεί να περιέχει μικροπλαστικά.
- Έως το 2050 θα υπάρχουν πιο πολλά πλαστικά στη θάλασσα παρά ψάρια.
- Για το 2017, στην Ελλάδα αντιστοιχεί η μεγαλύτερη χρήση πλαστικής στην Ευρωπαϊκή Ένωση με περίπου 400 σακούλες κατά κεφαλήν ανά έτος (πηγή: ΙΕΛΚΑ).

2. Γιατί χρεώνονται οι πλαστικές σακούλες;

- Για να περιοριστεί η χρήση τους, ο νόμος 4496/2017 επιβάλλει από την 1^η Ιανουαρίου 2018 περιβαλλοντικό τέλος για τις λεπτές πλαστικές σακούλες μεταφοράς.
- Αποτελεί μέρος της εναρμόνισης της ελληνικής νομοθεσίας με ευρωπαϊκή οδηγία.

3. Γιατί η ελάχιστη χρέωση είναι 0,04 ευρώ;

- Γιατί ο παραπάνω νόμος ορίζει περιβαλλοντικό τέλος 0,03 ευρώ συν ΦΠΑ 24%, δηλαδή σύνολο 0,0372 ευρώ ανά σακούλα. Λόγω της ελάχιστης υποδιαίρεσης του ευρώ (0,01 ευρώ) η συνολική χρέωση δεν μπορεί να είναι μικρότερη από 0,04 ευρώ ανά σακούλα.

Αξιοποίηση περιβαλλοντικού τέλους

4. Πού πάνε τα χρήματα του περιβαλλοντικού τέλους;

- Τα ποσά αποδίδονται από τους εμπόρους μέσω του μηχανισμού είσπραξης της Ανεξάρτητης Αρχής Δημοσίων Εσόδων στον Ελληνικό Οργανισμό Ανακύκλωσης (EOAN).

Παγκόσμια πρωτοβουλία

5. Τι γίνεται στον υπόλοιπο κόσμο;

- Οι περισσότερες χώρες της Ευρωπαϊκής Ένωσης έχουν ήδη εναρμονιστεί με την ευρωπαϊκή οδηγία.
- Χώρες όπως η Γαλλία και η Ιταλία, έχουν απαγορεύσει τη χρήση πλαστικής σακούλας μεταφοράς.
- Χώρες όπως η Ολλανδία και η Ιρλανδία, έχουν επιβάλλει αντίστοιχο τέλος, ύψους 0,25 ευρώ και 0,22 ευρώ, αντίστοιχα.
- Πάνω από 35 χώρες ανά τον κόσμο έχουν απαγορεύσει πλήρως τη χρήση πλαστικής σακούλας μεταφοράς.

Οξοδιασπώμενες & βιοδιασπώμενες σακούλες

6. Γιατί δεν χρησιμοποιούνται πλέον οξοδιασπώμενες σακούλες;

- Σύμφωνα με την προαναφερθείσα νομοθεσία οι οξοδιασπώμενες σακούλες απαγορεύονται.
- Πρόσφατες μελέτες θεωρούν ότι οι οξοδιασπώμενες σακούλες είναι περισσότερο επιβαρυντικές για το περιβάλλον.

7. Γιατί δεν βρίσκω βιοαποικοδομήσιμες σακούλες στα καταστήματα;

- Η τεχνολογία των βιοαποικοδομήσιμων πλαστικών (πχ πλαστικά από άμυλο) δεν έχει εξελιχθεί επαρκώς, ώστε να είναι αποδοτική και οικονομική η χρήση τους, ειδικά σε περιοχές με θερμό κλίμα.

Δωρεάν σακούλες

8. Γιατί σε άλλα καταστήματα μου δίνουν πλαστική σακούλα δωρεάν;

- Η δωρεάν διάθεση πλαστικής σακούλας απαγορεύεται.

9. Γιατί στη λαϊκή μου δίνουν δωρεάν τη σακούλα;

- Σύμφωνα με τη νομοθεσία εξαιρούνται από την επιβολή τέλους οι έμποροι περιπτέρων και του υπαίθριου εμπορίου.

10. Γιατί στο τμήμα οπωροπωλείου υπάρχουν σακούλες;

- Επιτρέπεται κατ' εξαίρεση η χρήση πλαστικής σακούλας με συγκεκριμένες προδιαγραφές για χύμα προϊόντα, για τη διασφάλιση της δημόσιας υγείας, καθώς θεωρείται είδος συσκευασίας.

11. Γιατί τα καταστήματα διαθέτουν δωρεάν χάρτινες σακούλες;

- Η νομοθεσία αφορά μόνο τις πλαστικές σακούλες.

Επαναχρησιμοποιούμενες τσάντες

12. Πώς θα μεταφέρω τα ψώνια μου στο σπίτι;

- Μπορείτε να προμηθευτείτε τις πλαστικές σακούλες πληρώνοντας το αντίστοιχο τέλος, αλλά προτείνεται να χρησιμοποιήσετε επαναχρησιμοποιούμενες τσάντες.

13. Πωλούν όλα τα καταστήματα επαναχρησιμοποιούμενες τσάντες;

- Ναι, η νομοθεσία υποχρεώνει τους εμπόρους να διαθέτουν επαναχρησιμοποιούμενες τσάντες μεταφοράς σε εμφανές σημείο.

14. Θα χρειαστώ παραπάνω από μία επαναχρησιμοποιούμενες τσάντες;

- Ναι, ένα νοικοκυριό εκτιμάται ότι θα χρειαστεί 3 με 4 επαναχρησιμοποιούμενες τσάντες για να καλύψει τις ανάγκες των αγορών του.

15. Οι επαναχρησιμοποιούμενες τσάντες είναι απόλυτα ασφαλείς για τα τρόφιμα;

- Ναι, εφόσον τηρούνται βασικοί κανόνες υγιεινής.

16. Μέχρι πόσες φορές μπορούμε να χρησιμοποιούμε τις επαναχρησιμοποιούμενες τσάντες;

- Δεν υπάρχει περιορισμός. Με μία ορθολογική χρήση μία επαναχρησιμοποιούμενη τσάντα μπορεί να χρησιμοποιείται για χρόνια.

17. Μπορούμε να πλένουμε τις επαναχρησιμοποιούμενες τσάντες;

- Ναι, εφόσον υπάρχει σχετική σήμανση στην τσάντα.

18. Μπορώ να χρησιμοποιήσω επαναχρησιμοποιούμενη τσάντα μίας εταιρείας στο κατάστημα άλλης;

- Ναι, δεν υπάρχει περιορισμός.

19. Τι μπορώ να κάνω για να θυμάμαι να παίρνω μαζί μου την επαναχρησιμοποιούμενη τσάντα;

- Να τις αποθηκεύετε σε εμφανές σημείο σπίτι σας.
- Να τις αποθηκεύετε στο αυτοκίνητο.
- Να προμηθευτείτε μικρές τσάντες τσέπης.

Διαχείριση απορριμμάτων

20. Πώς θα πετάω τα σκουπίδια μου;

- Ο πλέον κατάλληλος τρόπος για την αποκομιδή απορριμμάτων είναι οι σακούλες απορριμμάτων, τις οποίες βρίσκουμε στα ράφια των καταστημάτων.

21. Οι πλαστικές σακούλες απορριμμάτων γιατί δεν έχουν περιβαλλοντικό τέλος; Δεν επιβαρύνουν το περιβάλλον;



- Η επιβάρυνση του περιβάλλοντος από τις πλαστικές σακούλες απορριμμάτων είναι μικρότερη, καθώς έχουν διαφορετικό σχήμα και βάρος και κατά κανόνα καταλήγουν στο σύστημα διαχείρισης απορριμμάτων.

22. Μπορώ να ανακύκλωσω τις πλαστικές σακούλες που έχω;

- Ναι, σύντομα θα υπάρχουν οι διαθέσιμες υποδομές από τους Δήμους και πολλά καταστήματα λιανικής.

Περαιτέρω ενημέρωση

23. Που μπορώ να βρω περισσότερα στοιχεία για τη μείωση της χρήσης πλαστικής σακούλας;

- Στην ιστοσελίδα: www.alisidagiatoperivallon.gr ■

ΕΥΡΟΣΤΑΤ: Η ΕΛΛΑΔΑ ΜΕΤΑΞΥ ΤΩΝ ΧΩΡΩΝ ΤΗΣ ΕΕ ΜΕ ΤΟ ΥΨΗΛΟΤΕΡΟ ΠΟΣΟΣΤΟ ΑΝΕΡΓΙΑΣ ΤΩΝ ΝΕΩΝ

Το εποχιακά προσαρμοσμένο ποσοστό ανεργίας στη ζώνη του ευρώ (ΕΑ19) ήταν 8,7% το Νοέμβριο του 2017, από 8,8% τον Οκτώβριο του 2017 και από 9,8% το Νοέμβριο του 2016. Πρόκειται για το χαμηλότερο ποσοστό που σημειώθηκε στη ζώνη του ευρώ από τον Ιανουάριο του 2009. Η ανεργία στην ΕΕ28 το Νοέμβριο του 2017 ήταν 7,3%, από 7,4% τον Οκτώβριο του 2017 και από 8,3% το Νοέμβριο του 2016. Πρόκειται για το χαμηλότερο ποσοστό που διαπιστώθηκε στην ΕΕ28 από τον Οκτώβριο του 2008. Μεταξύ των κρατών μελών, τα χαμηλότερα ποσοστά ανεργίας τον Νοέμβριο του 2017 καταγράφηκαν στη Δημοκρατία της Τσεχίας (2,5%), στη Μάλτα και στη Γερμανία (και τα 3,6%). Τα υψηλότερα ποσοστά ανεργίας παρατηρήθηκαν στην Ελλάδα (20,5% το Σεπτέμβριο του 2017) και στην Ισπανία (16,7%). Σε σύγκριση με ένα χρόνο πριν, το ποσοστό ανεργίας μειώθηκε σε όλα τα κράτη μέλη για τα οποία τα δεδομένα είναι συγκρίσιμα με την πάροδο του χρόνου. Οι μεγαλύτερες μειώσεις σημειώθηκαν στην Ελλάδα (από 23,2% σε 20,5% μεταξύ Σεπτεμβρίου 2016 και Σεπτεμβρίου 2017), Πορτογαλία (από 10,5% σε 8,2%), Κροατία (από 12,5% σε 10,4%) και Κύπρος (από 13,1%). Τον Νοέμβριο του 2017, 3.698 εκατομμύρια νέοι (κάτω των 25 ετών) ήταν άνεργοι στην ΕΕ28, εκ των οποίων 2.624 εκατομμύρια ήταν στη ζώνη του ευρώ. Σε σύγκριση με το Νοέμβριο του 2016, η ανεργία των νέων μειώθηκε κατά 429.000 στην ΕΕ28 και κατά 286.000 στη ζώνη του ευρώ. Το Νοέμβριο του 2017, το ποσοστό ανεργίας των νέων ήταν 16,2% στην ΕΕ28 και 18,2% στη ζώνη του ευρώ, έναντι 18,2% και 20,5% αντίστοιχα το Νοέμβριο του 2016. Το Νοέμβριο του 2017, τα χαμηλότερα ποσοστά παρατηρήθηκαν στην Τσεχική Δημοκρατία (5,0%) και στη Γερμανία (6,6%), ενώ το υψηλότερο ήταν στην Ελλάδα (39,5% το Σεπτέμβριο του 2017), στην Ισπανία (37,9%) και στην Ιταλία (32,7%). ■

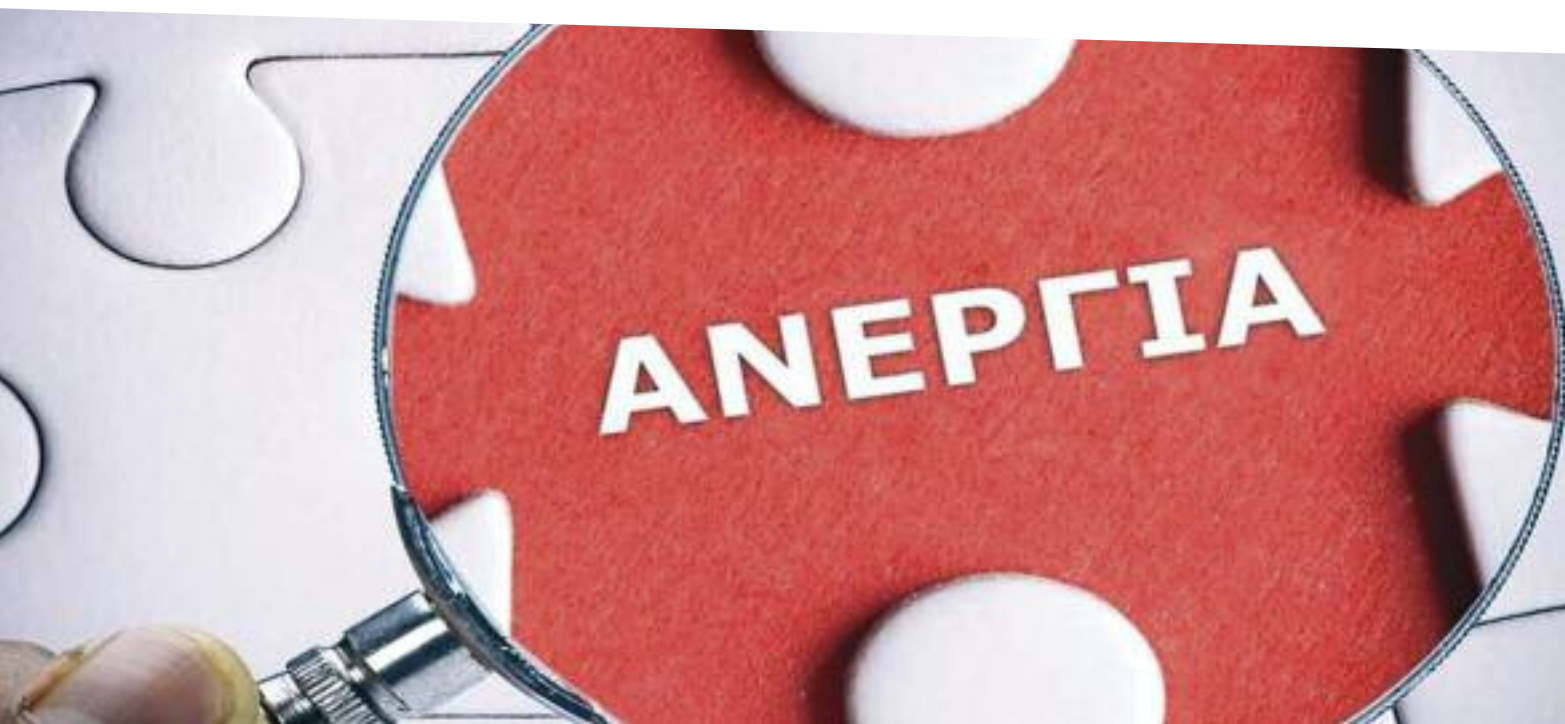

ΛΕΙΤΟΥΡΓΙΑ «ΕΝΙΑΙΟΥ ΣΗΜΕΙΟΥ ΠΛΗΡΟΦΟΡΗΣΗΣ (Ε.ΣΗ.Π.) ΕΝΕΡΓΩΝ ΑΣΦΑΛΙΣΤΙΚΩΝ ΔΙΑΜΕΣΟΛΑΒΗΤΩΝ»



ΓΕΝΙΚΟ ΜΗΤΡΩΟ
ΑΣΦΑΛΙΣΤΙΚΩΝ ΔΙΑΜΕΣΟΛΑΒΗΤΩΝ

Μια νέα υπηρεσία προς όλες τις επιχειρήσεις της χώρας, που ασχολούνται με την ασφαλιστική διαμεσολάβηση, προσφέρει η ΚΕΕ με την υλοποίηση του «Ενιαίου Σημείου Πληροφόρησης (Ε.ΣΗ.Π.) Ενεργών Ασφαλιστικών Διαμεσολαβητών», μέσω του ιστοτόπου insuranceregistry.uhc.gr. Συγκεκριμένα, η Κεντρική Ένωση Επιμελητηρίων έχει συστήσει και τηρεί το Ενιαίο Σημείο Πληροφόρησης Ενεργών Ασφαλιστικών Διαμεσολαβητών (Ε.ΣΗ.Π.), το οποίο επιτρέπει στους καταναλωτές ασφαλιστικών προϊόντων -μέσω μιας ενιαίας ηλεκτρονικής πλατφόρμας- την επαλήθευση ότι ο επαγγελματίας με τον οποίο έρχονται σε επαφή, στο πλαίσιο πώλησης ενός ασφαλιστικού προϊόντος, είναι νόμιμα εγγεγραμμένος στα μητρώα των Επιμελητηρίων, πλήρως πιστοποιημένος και κατά συνέπεια ότι ασκεί τη δραστηριότητα της διαμεσολάβησης σύμφωνα με την ισχύουσα νομοθεσία. Το Ε.ΣΗ.Π. ενημερώνεται αυτόματα από τα μητρώα των Επιμελητηρίων (με τη διασύνδεσή του με το ΓΕΜΗ). ■

ΣΤΟΙΧΕΙΑ ΣΟΚ ΑΠΟ ΤΟΝ ΕΦΚΑ: 1,3 ΠΡΟΣ 1 Η ΑΝΑΛΟΓΙΑ ΕΡΓΑΖΟΜΕΝΩΝ - ΣΥΝΤΑΞΙΟΥΧΩΝ

Σοκαριστικά στοιχεία για την αναλογία εργαζομένων - συνταξιούχων έχει συγκεντρώσει ο Ενιαίος Φορέας Κοινωνικής Ασφάλισης. Σύμφωνα με αυτά, 3,596 εκατομμύρια μισθωτοί (ιδιωτικού και δημοσίου τομέα) και μη μισθωτοί (ελεύθεροι επαγγελματίες, αυταπασχολούμενοι, αγρότες) πληρώνουν έμμεσα τις κύριες συντάξεις 2,777 εκατομμυρίων συνταξιούχων.

Με άλλα λόγια, η αναλογία εργαζομένων (είτε αυτοί είναι μισθωτοί, είτε επαγγελματίες, αγρότες κλπ.) προς τους συνταξιούχους είναι 1,3 προς 1. Αν μάλιστα, λάβει κανείς υπόψη του πως κοντά στο 30% -35% (δηλαδή κοντά στους 370.000) των μη μισθωτών (επαγγελματιών, αγροτών) αδυνατεί να καταβάλει εισφορές, τότε η πραγματική αναλογία εργαζομένων - συνταξιούχων φτάνει στο 1,1 προς 1. Δηλαδή, σχεδόν 1 εργαζόμενος αναλογεί σε 1 συνταξιούχο. Η αναλογία μη μισθωτών -συνταξιούχων (τέως μη μισθωτών) είναι πολύ χειρότερη από την αναλογία μισθωτών -συνταξιούχων (τέως μισθωτών). Πιο συγκεκριμένα: Η αναλογία μισθωτών -συνταξιούχων (τέως μισθωτών) ανέρχεται σε 1,5 -1. Συγκεκριμένα, καταβάλλονται εισφορές για 2,360 εκατ. μισθωτούς (από τους ίδιους και τους εργοδότες τους), ενώ εισπράττουν κύριες συντάξεις 1,531 συνταξιούχοι μισθωτοί του ιδιωτικού και δημοσίου τομέα. ■

ΠΡΩΤΑΘΛΗΤΕΣ ΕΡΓΑΣΙΑΣ ΟΙ ΕΛΛΗΝΕΣ ΜΕ 2.042 ΩΡΕΣ ΤΟΝ ΧΡΟΝΟ

Σύμφωνα με στοιχεία από τον **Οργανισμό Οικονομικής Συνεργασίας και Ανάπτυξης (ΟΟΣΑ)** και την τελευταία έκθεση απασχόλησης, **είμαστε τρίτοι** στη λίστα των χωρών που καλύπτει με τις περισσότερες ώρες εργασίας σε ετήσια βάση.

Στη πρώτη θέση είναι οι **Μεξικάνοι με 2.246 ώρες**, στη δεύτερη θέση οι **Νοτιοκορέατες με 2.113 ώρες** και στην **τρίτη θέση εμείς με 2.042 ώρες**. Το ενδιαφέρον στην υπόθεση είναι ότι χώρες με ανεπτυγμένη παραγωγή και μεγαλύτερη ευελιξία στις εργασιακές σχέσεις όπως η Γερμανία, η Γαλλία και οι Η.Π.Α. έχουν μικρά νούμερα: 1.371, 1.482, 1.779 ώρες αντίστοιχα. ■



Who Works The Most Hours Every Year?

Average annual hours worked per worker in 2015 (selected countries)

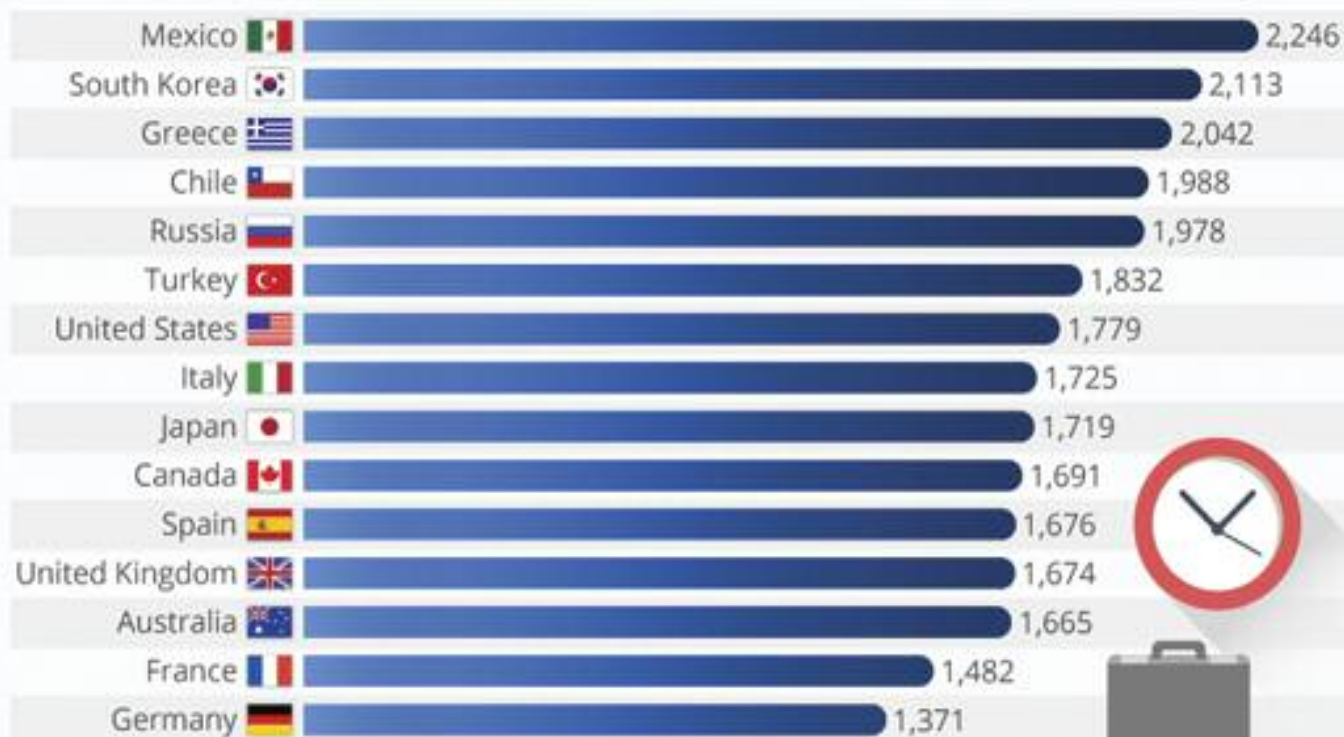

@StatistaCharts Source: OECD



statista

ΕΝΕΡΓΑ ΚΑΙ ΑΝΑΜΕΝΟΜΕΝΑ ΠΡΟΓΡΑΜΜΑΤΑ ΕΝΙΣΧΥΣΗΣ ΕΠΙΧΕΙΡΗΣΕΩΝ ΚΑΙ ΑΠΑΣΧΟΛΗΣΗΣ

I. ΕΝΕΡΓΑ ΠΡΟΓΡΑΜΜΑΤΑ

A. ΠΡΟΓΡΑΜΜΑΤΑ ΟΑΕΔ:

I. ΠΡΟΓΡΑΜΜΑ ΕΠΙΧΟΡΗΓΗΣΗΣ ΤΗΣ ΠΡΩΤΗΣ ΠΡΟΣΛΗΨΗΣ ΜΙΣΘΩΤΩΝ ΑΠΟ ΑΥΤΟΑΠΑΣΧΟΛΟΥΜΕΝΟΥΣ ΝΕΟΥΣ ΚΑΙ ΕΠΙΧΕΙΡΗΣΕΙΣ ΝΕΩΝ, ΗΛΙΚΙΑΣ ΕΩΣ 35 ΕΤΩΝ

Το πρόγραμμα παρέχει επιχορήγηση σε αυτοαπασχολούμενους νέους και επιχειρήσεις νέων ηλικίας έως 35 ετών, που δεν απασχολούν και δεν είχαν απασχολήσει στο παρελθόν προσωπικό, για την πρώτη πρόσληψη ανέργων σε θέσεις μισθωτής εργασίας πλήρους απασχόλησης.

Ωφελοούμενοι του Προγράμματος είναι:

- Άνεργοι ηλικίας 18 ετών και άνω, εγγεγραμμένοι στο μητρώο ανέργων του ΟΑΕΔ για χρονικό διάστημα τουλάχιστον τριών (3) μηνών πριν από την υπόδειξή τους από τα αρμόδια ΚΠΑΖ.

Η διάρκεια του συνολικού προγράμματος ανέρχεται:

- στους δεκαοκτώ (18) μήνες για την πρόσληψη ανέργων ηλικίας έως 29 ετών.
- στους δώδεκα (12) μήνες για την πρόσληψη ανέργων ηλικίας 30 ετών και άνω.

Ως ποσό επιχορήγησης ορίζεται το 50% του μηνιαίου μισθολογικού και μη μισθολογικού κόστους του ωφελοούμενου με ανώτατο όριο τα 500 ευρώ μηνιαίως.

Δικαιούχοι του προγράμματος είναι:

1. Ατομικοί επιχειρηματίες ηλικίας έως 35 ετών που δεν απασχολούν και δεν απασχόλησαν οποτεδήποτε στο παρελθόν προσωπικό.
2. Επιχειρήσεις οποιασδήποτε νομικής μορφής που δεν απασχολούν και δεν απασχόλησαν οποτεδήποτε στο παρελθόν προσωπικό και στο εταιρικό ή μετοχικό τους κεφάλαιο συμμετέχουν νέοι ηλικίας έως 35 ετών, με ποσοστό άνω του 50% (ατομικά ή αθροιστικά).
3. Φορείς Κοινωνικής και Αλληλεγγύης Οικονομίας (Κ.ΑΛ.Ο), στις οποίες την πλειοψηφία των μεριδίων άνω του 50% (ατομικά ή αθροιστικά), κατέχουν νέοι ηλικίας έως 35 ετών.

Σε περίπτωση κατά την οποία ο δικαιούχος επιθυμεί να δημιουργήσει περισσότερες από μία θέσεις απασχόλησης, μπορεί να ενταχθεί για το σύνολο των θέσεων στο πρόγραμμα, εφόσον προβεί σε πρόσληψη του προσωπικού ταυτόχρονα.

Οι δυνητικά δικαιούχοι που ενδιαφέρονται να απασχολήσουν επιδοτούμενο προσωπικό σε υποκατάστημα τους, θα υποβάλλουν την ηλεκτρονική αίτηση υπαγωγής στο ΚΠΑ αρμοδιότητας του υποκαταστήματος.

Υπενθυμίζεται ότι πέραν της πάγιας διαδικασίας υπόδειξης υποψηφίων μέσω των εργασιακών συμβούλων του ΟΑΕΔ, ο Οργανισμός δίνει την δυνατότητα στους εργοδότες –επιχειρήσεις να αναζητούν οι ίδιοι τους υποψηφίους για πρόσληψη ανέργου απευθείας μέσα από τις ηλεκτρονικές του υπηρεσίες, οι οποίες δίνουν πρόσβαση στα στοιχεία βιογραφικού σημειώματος των εγγεγραμμένων στα μητρώα του ανέργων, με βάση την ειδικότητά τους, την περιοχή στην οποία διαμένουν, αλλά και σε πληροφορίες για την εργασιακή εμπειρία, το επίπεδο εκπαίδευσης και τις δεξιότητες του ανέργου.

Όλοι οι ενδιαφερόμενοι άνεργοι θα πρέπει να έχουν συμπληρώσει το τυποποιημένο έντυπο εξατομικευμένης προσέγγισης του ΟΑΕΔ, να διαθέτουν συμπληρωμένο Ατομικό Σχέδιο Δράσης, να είναι Έλληνες πολίτες ή πολίτες άλλου κράτους μέλους της ΕΕ ή ομογενείς που έχουν δικαίωμα διαμονής και απασχόλησης στη χώρα μας ή πολίτες τρίτων χωρών που έχουν άδεια διαμονής για εξαρτημένη εργασία τουλάχιστον για όσο χρονικό διάστημα διαρκεί το πρόγραμμα. Καλούνται να συμπληρώσουν ή να επικαιροποιήσουν το Βιογραφικό τους Σημείωμα, είτε ως πιστοποιημένοι χρήστες με τη χρήση κλειδαρίθμου μέσω των Ηλεκτρονικών Υπηρεσιών, είτε με τη συνεργασία Εργασιακού Συμβούλου στα ΚΠΑ2 ΟΑΕΔ.

Η υποβολή αιτήσεων για τη συμμετοχή εργοδοτών ξεκίνησε την Τετάρτη 17 Ιανουαρίου 2018 και ώρα 11:00. Οι όροι και οι προϋποθέσεις συμμετοχής στο ανωτέρω πρόγραμμα περιγράφονται στο διαδικτυακό τόπο του ΟΑΕΔ (www.oaed.gr).

II. ΑΠΑΣΧΟΛΗΣΗ ΜΑΚΡΟΧΡΟΝΙΑ ΑΝΕΡΓΩΝ ΗΛΙΚΙΑΣ 55-67 ΕΤΩΝ: ΠΡΟΓΡΑΜΜΑ ΕΠΙΧΟΡΗΓΗΣΗΣ

Δημοσιεύθηκε σε ΦΕΚ το πρόγραμμα επιχορήγησης επιχειρήσεων, φορέων και οργανισμών του δημοσίου τομέα, όπως αυτός ορίζεται από το άρθρο 51 του ν. 1892/1990 και επιχειρήσεων της τοπικής αυτοδιοίκησης πρώτου και δευτέρου βαθμού (Δήμων και Περιφερειών) του ν. 3852/2010, οι οποίες ασκούν τακτική οικονομική δραστηριότητα για την απασχόληση μακροχρόνια ανέργων ηλικίας 55-67 ετών. Σκοπός του προγράμματος είναι η δημιουργία 10.000 νέων θέσεων εργασίας πλήρους απασχόλησης, για την απασχόληση μακροχρόνια ανέργων, άνω των δώδεκα (12) μηνών, ηλικίας 55 έως 67 ετών.

Δικαιούχοι είναι οι ιδιωτικές επιχειρήσεις, οι φορείς και οι οργανισμοί του Δημόσιου τομέα. Απαραίτητη προϋπόθεση για την ένταξη μίας επιχείρησης στο πρόγραμμα είναι να μην έχει προβεί σε μείωση του προσωπικού της κατά τη διάρκεια του τριμήνου πριν την ημερομηνία υποβολής της αίτησης χρηματοδότησης (ημερολογιακά).

Οι ωφεληόμενοι οφείλουν:

- α) να είναι μακροχρόνια εγγεγραμμένοι στο Μητρώο ανέργων των Υπηρεσιών του ΟΑΕΔ, ηλικίας 55-67 ετών (να έχουν συμπληρώσει το 55ο έτος και το 67ο έτος της ηλικίας τους αντίστοιχα) κατά την υπόδειξη τους από το αρμόδιο ΚΠΑ2 και μέχρι την πρόσληψή τους.
- β) να έχουν συμπληρώσει το τυποποιημένο έντυπο εξατομικευμένης προσέγγισης και να διαθέτουν συμπληρωμένο ΑΣΔ.

Επισημαίνεται ότι οι μακροχρόνια άνεργοι δεν υποβάλλουν οι ίδιοι αίτηση, αλλά υποδεικνύονται με συστατικό σημείωμα από την αρμόδια Υπηρεσία (ΚΠΑ2) σύμφωνα με όσα ορίζει η Δημόσια Πρόσκληση. Η διάρκεια της επιχορήγησης ορίζεται στους δώδεκα μήνες με δυνατότητα επέκτασης για επιπλέον δώδεκα μήνες, ύστερα από αίτηση που θα υποβάλλει η δικαιούχος επιχείρηση. Το ύψος της επιχορήγησης ορίζεται στο 50% του μηνιαίου μισθολογικού και μη μισθολογικού κόστους του ωφεληόμενου με ανώτατο όριο τα 600 ευρώ μηνιαίως.

Η υποβολή αιτήσεων για το πρόγραμμα ξεκίνησε την Τρίτη 5 Σεπτεμβρίου 2017.

Περισσότερες πληροφορίες: <http://www.oaed.gr/programmata-epichoregeses-epicheireseon-gia-demiourgia-neon-theseon-ergasias>

III. ΠΡΟΓΡΑΜΜΑ ΕΠΙΧΟΡΗΓΗΣΗΣ ΕΠΙΧΕΙΡΗΣΕΩΝ ΚΑΙ ΕΡΓΟΔΟΤΩΝ ΓΙΑ ΤΗΝ ΑΠΑΣΧΟΛΗΣΗ 10.000 ΔΙΚΑΙΟΥΧΩΝ «ΕΠΙΤΑΓΗΣ ΕΠΑΝΕΝΤΑΞΗΣ ΣΤΗΝ ΑΓΟΡΑ ΕΡΓΑΣΙΑΣ»

Δικαιούχοι της επιταγής επανένταξης είναι οι άνεργοι τακτικής επιδότησης και οι δικαιούχοι επιδόματος μακροχρόνιων ανέργων, οι οποίοι μπορούν να μετατρέψουν το επίδομα ανεργίας τους σε «επιταγή επανένταξης στην αγορά εργασίας».

Το πρόγραμμα επιχορηγεί για 12 μήνες ιδιωτικές επιχειρήσεις, συνεταιρισμούς, Κοινωνικές Συνεταιριστικές Επιχειρήσεις (Κοιν.Σ.Επ.), και γενικά εργοδότες του ιδιωτικού τομέα που απασχολούν έως 10 άτομα σε πλήρη απασχόληση. Απαραίτητη προϋπόθεση για την ένταξη μίας επιχείρησης στο πρόγραμμα είναι να μην έχει προβεί σε μείωση του προσωπικού της κατά τη διάρκεια του τριμήνου πριν την ημερομηνία υποβολής της αίτησης χρηματοδότησης.

Στο πρόγραμμα μπορούν να συμμετέχουν οι επιδοτούμενοι άνεργοι στους οποίους υπολείπεται τουλάχιστον το 50% της διάρκειας της τακτικής επιδότησης ανεργίας, είτε αρχικής είτε συνέχειάς της. Η εγκριθείσα επιδότηση (είτε αρχική είτε λόγω συνέχισης) πρέπει να είναι τουλάχιστον πεντάμηνης διάρκειας. Επίσης, μπορούν να συμμετέχουν οι επιδοτούμενοι μακροχρόνια άνεργοι για τους οποίους υπολείπονται τουλάχιστον 2 μήνες επιδότησης.

Το πρόγραμμα περιλαμβάνει υποχρεωτικά τα δύο ακόλουθα στάδια:

- Το πρώτο στάδιο διαρκεί όσο και το υπολειπόμενο διάστημα τακτικής επιδότησης του δικαιούχου «επιταγής επανένταξης στην αγορά εργασίας». Για τους επιχορηγούμενους δικαιούχους της «επιταγής επανένταξης στην αγορά εργασίας» λόγω μακροχρόνιας ανεργίας ορίζεται το επίδομα μακροχρόνιων ανέργων, ύψους 200 ευρώ μηνιαίως και επιπλέον ημερήσιο ποσό επιχορήγησης ύψους 8 ευρώ .
- Το δεύτερο στάδιο περιλαμβάνει το χρονικό διάστημα που υπολείπεται από τη λήξη του α' σταδίου και μέχρι να συμπληρωθούν οι 12 μήνες. Ως ποσό επιχορήγησης για το β' στάδιο του προγράμματος ορίζεται το ποσό των 360 ευρώ για κάθε μήνα πλήρους απασχόλησης και μέχρι 25 ημερομίσθια το μήνα, για τους επιχορηγούμενους.

Περισσότερες πληροφορίες: <http://www.oaed.gr/programmata-epichoregeses-epicheireseon-gia-demiourgia-neon-theseon-ergasias>

IV. ΠΡΟΓΡΑΜΜΑ ΕΠΙΧΟΡΗΓΗΣΗΣ ΕΠΙΧΕΙΡΗΣΕΩΝ ΓΙΑ ΤΗΝ ΑΠΑΣΧΟΛΗΣΗ 15.000 ΑΝΕΡΓΩΝ ΗΛΙΚΙΑΣ 30-49 ΕΤΩΝ

Ωφεληόμενοι του προγράμματος είναι:

- Άνεργοι εγγεγραμμένοι στο μητρώο ανέργων του ΟΑΕΔ για χρονικό διάστημα τουλάχιστον τριών μηνών, πριν από την υπόδειξή τους από τα αρμόδια Κέντρα Προώθησης της Απασχόλησης (ΚΠΑ2).
- Μακροχρόνια άνεργοι, ήτοι εγγεγραμμένοι στο μητρώο ανέργων του ΟΑΕΔ για χρονικό διάστημα τουλάχιστον 12 μηνών, μέχρι την υπόδειξή τους από τα αρμόδια ΚΠΑ2.
- Εγγεγραμμένοι άνεργοι δικαιούχοι του ΚΕΑ, κατά την υπόδειξή τους από τα αρμόδια ΚΠΑ2, για τους οποίους δεν απαιτείται χρονικό διάστημα εγγεγραμμένης ανεργίας.
- Άνεργοι, ηλικίας 30 έως 49 ετών, εγγεγραμμένοι στο μητρώο ανέργων του ΟΑΕΔ για χρονικό διάστημα τουλάχιστον μίας ημέρας, πριν από την υπόδειξή τους από τα αρμόδια ΚΠΑ2, ωφεληόμενοι του προγράμματος «Κατάρτιση και Πιστοποίηση Ανέργων 29-64 ετών σε κλάδους αιχμής», που έχουν ολοκληρώσει επιτυχώς τόσο τη θεωρητική κατάρτιση όσο και την πρακτική άσκηση.

Η συνοδική διάρκεια της επιχορήγησης του προγράμματος ορίζεται σε 12 μήνες.

Η επιχορήγηση για κάθε ημέρα πλήρους απασχόλησης ανέρχεται:

- Στο ποσό των 15 ευρώ για την πρόσληψη εγγεγραμμένων ανέργων που διαθέτουν κάρτα ανεργίας σε ισχύ για χρονικό διάστημα τουλάχιστον τριών μηνών, πριν από την υπόδειξή τους από τα αρμόδια ΚΠΑ2 και όχι πέραν των 25 ημερών το μήνα.



- Στο ποσό των 18 ευρώ για την πρόσληψη μακροχρόνια ανέργων που διαθέτουν κάρτα ανεργίας σε ισχύ για χρονικό διάστημα τουλάχιστον 12 μηνών, πριν από την υπόδειξή τους από τα αρμόδια ΚΠΑ2 και όχι πέραν των 25 ημερών το μήνα.

- Στο ποσό των 22 ευρώ για την πρόσληψη εγγεγραμμένων ανέργων δικαιούχων του ΚΕΑ, χωρίς τα κατώτατα χρονικά όρια ανεργίας των δύο προηγούμενων περιπτώσεων (1,2) και όχι πέραν των 25 ημερών το μήνα.

- Στο ποσό των 15 ευρώ για την πρόσληψη εγγεγραμμένων ανέργων, ηλικίας 30 έως 49 ετών, ωφελούμενων του προγράμματος «Κατάρτιση και Πιστοποίηση Ανέργων 29-64 ετών σε κλάδους αιχμής»

Περισσότερες πληροφορίες: <http://www.oaed.gr/semantika>

V. ΠΡΟΓΡΑΜΜΑ ΕΝΙΣΧΥΣΗΣ ΤΗΣ ΑΠΑΣΧΟΛΗΣΗΣ 40.000 ΑΜΕΙΒΟΜΕΝΩΝ ΜΕ ΔΕΛΤΙΟ ΠΑΡΟΧΗΣ ΥΠΗΡΕΣΙΩΝ, ΜΕ ΜΕΤΑΤΡΟΠΗ ΤΗΣ ΣΥΜΒΑΣΗΣ

Ωφελούμενοι του Προγράμματος είναι αμειβόμενοι με Δελτίο Παροχής Υπηρεσιών εργαζόμενοι σε δύο (2) εργοδότες κατά ανώτατο όριο, εφόσον:

- i) η ασφάλισή τους εντάσσεται στη διάταξη της παρ.9 του άρθρου 39 του ν.4387/2016.
- ii) η σύμβαση με τις αντισυμβαλλόμενες δικαιούχους επιχειρήσεις της παραπάνω παραγράφου, βρίσκεται σε ισχύ και έχει αναρτηθεί στην ειδική πλατφόρμα του διαδικτυακού τόπου του ΕΦΚΑ τουλάχιστον τρεις (3) μήνες πριν την υποβολή της αίτησης υπαγωγής της επιχείρησης στο πρόγραμμα.
- iii) μετατραπεί η παραπάνω σύμβαση παροχής ανεξάρτητων υπηρεσιών σε σύμβαση εξαρτημένης εργασίας, σύμφωνα με τα οριζόμενα στο Κεφάλαιο 7, της παρούσας.
- iv) δεν παρείχαν εξαρτημένη εργασία στον ίδιο εργοδότη το δωδεκάμηνο που προηγείται της ημερομηνίας της αίτησης για υπαγωγή στο πρόγραμμα.

Το πρόγραμμα επιχορηγεί για 12 μήνες τις επιχειρήσεις που απασχολούν εργαζόμενους με συμβάσεις παροχής ανεξάρτητων υπηρεσιών, προκειμένου να τις μετατρέψουν σε συμβάσεις εξαρτημένης εργασίας με καθεστώς πλήρους απασχόλησης.

Το ποσό με το οποίο θα επιχορηγείται η επιχείρηση που θα ενταχθεί στο πρόγραμμα, ισούται με τις εργοδοτικές εισφορές 12 μηνών (συμπεριλαμβανομένων και των εργοδοτικών εισφορών των δώρων Χριστουγέννων, Πάσχα και του επιδόματος αδείας) για κάθε εργαζόμενο του οποίου η σύμβαση παροχής ανεξάρτητων υπηρεσιών μετατρέπεται σε σύμβαση εξαρτημένης εργασίας, με ανώτατο όριο επιχορήγησης τα 350 ευρώ για κάθε μήνα πλήρους απασχόλησης.

Περισσότερες πληροφορίες - αίτηση συμμετοχής: <http://ait.oaed.gr:81>

VI. ΠΡΟΓΡΑΜΜΑ ΕΠΙΧΟΡΗΓΗΣΗΣ ΕΠΙΧΕΙΡΗΣΕΩΝ ΜΕ ΠΡΟΣΩΠΙΚΟ ΕΩΣ ΕΙΚΟΣΙ ΘΕΣΕΩΝ ΠΛΗΡΟΥΣ ΑΠΑΣΧΟΛΗΣΗΣ, ΓΙΑ ΤΗΝ ΠΡΟΣΛΗΨΗ 10.000 ΑΝΕΡΓΩΝ ΗΛΙΚΙΑΣ ΑΝΩ ΤΩΝ 50 ΕΤΩΝ

Σκοπός του προγράμματος είναι η δημιουργία 10.000 νέων θέσεων εργασίας, πλήρους απασχόλησης, με την πρόσληψη ανέργων εγγεγραμμένων στο μητρώο ανέργων των Υπηρεσιών του ΟΑΕΔ, για χρονικό διάστημα τουλάχιστον άνω των τριών (3) μηνών ηλικίας άνω των 50 ετών. Το πρόγραμμα απευθύνεται σε ιδιωτικές επιχειρήσεις, συνεταιρισμούς, ΚΟΙΝ.Σ.ΕΠ., Κοι.Σ.Π.Ε. και γενικά εργοδότες του ιδιωτικού τομέα που απασχολούν προσωπικό έως είκοσι (20) θέσεων εργασίας με πλήρη απασχόληση και ασκούν τακτικά οικονομική δραστηριότητα σε όλη τη χώρα.

Ως ποσό επιχορήγησης ορίζεται το 50% του μηνιαίου μισθολογικού και μη μισθολογικού κόστους του ωφελούμενου με ανώτατο όριο τα 500 ευρώ μηνιαίως.

Για την πρόσληψη μακροχρόνια ανέργων, η διάρκεια της επιχορήγησης ορίζεται στους δώδεκα (12) μήνες με δυνατότητα επέκτασης για άλλους εννέα (9) μήνες, ύστερα από αίτηση που θα υποβάλει η δικαιούχος επιχείρηση. Σε περίπτωση που η επιχείρηση αιτηθεί την επέκταση της επιχορήγησης για άλλους εννέα (9) μήνες, μετά τη λήξη της επιχορήγησης (12+9 = 21 μήνες) η επιχείρηση δεσμεύεται να διατηρήσει το προσωπικό της για τρεις (3) μήνες ακόμα.

Για την πρόσληψη μη μακροχρόνια ανέργων, εγγεγραμμένων στο μητρώο ανέργων του ΟΑΕΔ, για χρονικό διάστημα τουλάχιστον άνω των τριών (3) μηνών, η διάρκεια της επιχορήγησης ορίζεται στους εννέα (9) μήνες με δυνατότητα επέκτασης για άλλους εννέα (9) μήνες ύστερα από αίτηση που θα υποβάλει η δικαιούχος επιχείρηση.

Περισσότερες πληροφορίες: <http://www.oaed.gr/anoikta-programmata>

VII. ΠΡΟΓΡΑΜΜΑ ΕΠΙΧΟΡΗΓΗΣΗΣ ΕΠΟΧΙΚΩΝ ΞΕΝΟΔΟΧΕΙΑΚΩΝ ΕΠΙΧΕΙΡΗΣΕΩΝ ΓΙΑ ΤΗ ΔΙΑΤΗΡΗΣΗ ΘΕΣΕΩΝ ΕΡΓΑΣΙΑΣ ΚΑΤΑ ΤΗ ΧΕΙΜΕΡΙΝΗ ΠΕΡΙΟΔΟ 2017-2018

Το Πρόγραμμα έχει ως στόχο τη διατήρηση των θέσεων εργασίας στις ξενοδοχειακές επιχειρήσεις που λειτουργούν εποχικά κατά τη χειμερινή περίοδο και συγκεκριμένα από την 1^η Νοεμβρίου 2017 έως την 28^η Φεβρουαρίου 2018.

Δικαίωμα υποβολής αιτήσεων, όπως προβλέπει η Δημόσια Πρόσκληση 2/2018, έχουν οι ξενοδοχειακές μονάδες και οι κάθε μορφής ξενοδοχειακές επιχειρήσεις που πληρούν σωρευτικά τις παρακάτω προϋποθέσεις:

- Α)** Ξενοδοχειακές επιχειρήσεις ή και ξενοδοχειακές μονάδες που λειτουργούν εκτός της Διοικητικής Περιφέρειας Αττικής (εξαιρείται η Περιφερειακή Ενότητα Νήσων) και του Πολεοδομικού Συγκροτήματος της πόλης της Θεσσαλονίκης
- Β)** Έχουν άδεια λειτουργίας του Ε.Ο.Τ. σε ισχύ
- Γ)** Είναι εποχικές. Έχουν διακόψει δηλαδή τη συνεχόμενη λειτουργία τους την χρονική περίοδο από 1^η Νοεμβρίου μέχρι 28^η Φεβρουαρίου τουλάχιστον για δύο έτη, κατά την πενταετία 2012-2016. Επιχειρήσεις που μετείχαν σε ένα τουλάχιστον από τα προηγούμενα προγράμματα διατήρησης θέσεων εργασίας για τη χειμερινή περίοδο, ή είναι νέες ξενοδοχειακές επιχειρήσεις (άρχισαν δηλαδή να λειτουργούν από την 1^η Ιανουαρίου 2016 και μετά), έχουν δικαίωμα υποβολής αίτησης εφόσον διέκοψαν την συνεχόμενη λειτουργία τους πριν την 1^η Νοεμβρίου 2016. Ξενοδοχειακές επιχειρήσεις που άρχισαν να λειτουργούν από την 1^η Νοεμβρίου 2016 και μετά, δεν επιχορηγούνται.

Ωφελούμενοι είναι οι ξενοδοχουπάλληλοι, οι οποίοι δικαιούνται επίδομα τακτικής ανεργίας κατά την έναρξη του χρονικού διαστήματος της επιμήκυνσης, δηλαδή κατά την 1-11-2017.

Οι ωφελούμενοι ξενοδοχουπάλληλοι θα πρέπει να **απασχολούνται την 31-10-2017**, την προηγούμενη δηλαδή ημέρα της έναρξης του χρονικού διαστήματος της επιμήκυνσης (η οποία είναι η 1-11-2017), γιατί σκοπός του προγράμματος είναι η επιμήκυνση της απασχόλησής τους. Οι ημέρες επιχορήγησης της ξενοδοχειακής επιχείρησης δεν μπορούν να υπερβαίνουν τον αριθμό των ημερήσιων επιδομάτων ανεργίας που δικαιούται ο ξενοδοχουπάλληλος κατά την έναρξη του χρονικού διαστήματος επιμήκυνσης της λειτουργίας της ξενοδοχειακής επιχείρησης και αφαιρούνται από την τακτική επιδότηση της ανεργίας που δικαιούται ο ξενοδοχουπάλληλος. **Το ποσό της επιχορήγησης κατά το χρονικό διάστημα της επιμήκυνσης είναι ίσο με το ημερήσιο επίδομα ανεργίας, που δικαιούται ο ξενοδοχουπάλληλος** για κάθε ημέρα ασφάλισής του, με ανώτερο όριο τις 25 ημέρες ανά μήνα και τις 100 ημέρες για όλο το χρονικό διάστημα της επιμήκυνσης.

Δεν είναι δυνατή η υπαγωγή ξενοδοχουπάλληλων στο πρόγραμμα, οι οποίοι πριν την 1^η Νοεμβρίου 2016 είχαν συνεχόμενη δωδεκάμηνη απασχόληση στην ίδια ή και σε άλλη ξενοδοχειακή επιχείρηση.

Η υποβολή των αιτήσεων γίνεται ηλεκτρονικά, αποκλειστικώς στο διαδικτυακό τόπο του ΟΑΕΔ (www.oaed.gr), στο πεδίο καταχώρησης ηλεκτρονικών αιτήσεων, **από τις 23-01-2018 και ώρα 11^η πρωινή έως τις 23-03-2018 και ώρα 12^η μεσημβρινή.**

B. ΑΛΛΑ ΕΝΕΡΓΑ ΠΡΟΓΡΑΜΜΑΤΑ: ΝΕΟΣ ΕΠΕΝΔΥΤΙΚΟΣ ΝΟΜΟΣ (ΝΟΜΟΣ 4399/2016)

Στόχοι του νέου αναπτυξιακού νόμου είναι η δημιουργία καινοτομικών, εξωστρεφών και δυναμικών-βιώσιμων επιχειρήσεων που θα αυξήσουν την απασχόληση με έμφαση στους νέους επιστήμονες. Το ελάχιστο ύψος των επενδυτικών σχεδίων είναι 100.000 ευρώ για τις Κοιν. Σ.Επ., 150.000 ευρώ για τις πολύ μικρές και μικρές επιχειρήσεις, 250.000 ευρώ για τις μεσαίες επιχειρήσεις και τους συνεργατικούς σχηματισμούς και 500.000 ευρώ για τις μεγάλες επιχειρήσεις.

Δύο είναι οι κλάδοι που κατά προτεραιότητα θα ενισχυθούν της αγροδιατροφικής αλυσίδας (από το χωράφι έως τον τουρισμό) και της τεχνολογίας πληροφορικής και επικοινωνιών. Διευρύνεται ακόμη σημαντικά ο τρόπος κάλυψης της ίδιας συμμετοχής (min 25%) που μπορεί πλέον να αποτελείται και από εξωτερική χρηματοδότηση.

Επίσης, διευρύνεται το φάσμα των επιχειρήσεων και περιλαμβάνονται πλέον Συνεταιρισμοί, Κοινοπραξίες, Κοινωνικές Συνεταιριστικές Επιχειρήσεις, Αγροτικοί Συνεταιρισμοί, Ομάδες Παραγωγών, Αγροτικές Εταιρικές Συμπράξεις, καθώς και εταιρείες υπό συγχώνευση.

Υπάρχουν Ειδικές Κατηγορίες Ενίσχυσης, όπως ενδεικτικά οι παρακάτω:

- ΜΜΕ εξωστρεφείς επιχειρήσεις ή καινοτόμες επιχειρήσεις
- ΜΜΕ που προχωρούν σε διαδικασία συγχώνευσης
- επιχειρήσεις στους κλάδους των ΤΠΕ ή των Αγροδιατροφικών προϊόντων
- επιχειρήσεις, τα σχέδια των οποίων υλοποιούνται σε Β.Ε.Π.Ε., Επιχ/κά Πάρκα, Τεχν/κά Πάρκα, σε ειδικές περιοχές (ορεινές, παραμεθόριες), κτλ.

Στις επιλέξιμες δαπάνες, προστίθεται η επιλογή της ενίσχυσης για 2 έτη του μισθολογικού κόστους των νέων θέσεων εργασίας που δημιουργούνται ως αποτέλεσμα της υλοποίησης του επενδυτικού σχεδίου. Η επιλογή αυτή μπορεί να χρησιμοποιεί αυτοτελώς και όχι σε συνδυασμό με την επιδότηση δαπανών στοιχείων ενεργητικού. Δίνεται ακόμη η δυνατότητα αγοράς του συνόλου ή μέρους των πάγιων στοιχείων ενεργητικού (κτίρια, μηχανήματα, λοιπός εξοπλισμός) από παραγωγικές μονάδες που έχουν παύσει τη λειτουργία τους. Δίνονται ιδιαίτερα κίνητρα για ενίσχυση κυρίως με «Φοροαπαλλαγή», ενώ στην περίπτωση της «Επιχορήγησης», τα ποσοστά επιδότησης μειώνονται κατά 30%. Ιδιαίτερη προσοχή πρέπει να δοθεί από τους επενδυτές στο χρόνο έναρξης της επένδυσης (σύμβαση συμβάσεων, τιμολόγια), ο οποίος πρέπει να είναι μετά την Ημερομηνία Υποβολής της αίτησης για ενίσχυση.

Περισσότερες πληροφορίες: <https://www.ependyseis.gr/anartyxiakos/default.htm> και:

Γραφείο εξυπηρέτησης Επενδυτών Περιφέρειας Κρήτης (Ικάρου & Στ. Σπανάκη 2, ΤΚ 71307 Ηράκλειο), Τηλ. 2810-278610 και 2810-27860

II. ΕΝΙΣΧΥΣΗ ΤΗΣ ΙΔΡΥΣΗΣ ΚΑΙ ΛΕΙΤΟΥΡΓΙΑΣ ΝΕΩΝ ΤΟΥΡΙΣΤΙΚΩΝ ΜΙΚΡΟΜΕΣΑΙΩΝ ΕΠΙΧΕΙΡΗΣΕΩΝ

Σε ποιους απευθύνεται: Πολύ Μικρές, Μικρές και Μεσαίες Επιχειρήσεις που θα δραστηριοποιηθούν στον τομέα του Τουρισμού και ανήκουν στις παρακάτω κατηγορίες:

Κατηγορία Δικαιούχων Α: Επιχειρήσεις που θα συσταθούν από την ημερομηνία έκδοσης της προκήρυξης της δράσης και θα διαθέτουν τον ΚΑΔ της επένδυσης μέχρι την πρώτη εκταμίευση της επιχορήγησης.

Κατηγορία Δικαιούχων Β: Τουριστικά Καταλύματα που έχουν συσταθεί και έχουν αποκτήσει, μέχρι την ημερομηνία έκδοσης της προκήρυξης της δράσης, έναν τουλάχιστον από τους επιλέξιμους ΚΑΔ 55 ή/και τους ΚΑΔ: 41.20.20.01, 41.20.20.02, δεν διαθέτουν άδεια (σήμα) λειτουργίας, και το ΑΦΜ της επιχείρησης δεν έχει αναπτύξει καμία οικονομική δραστηριότητα.

Επιλέξιμες κατηγορίες επιχειρηματικών δραστηριοτήτων:

Κύρια ξενοδοχειακά καταλύματα: Ξενοδοχεία κατηγορίας 3 αστέρων και άνω με δυναμικότητα 10 έως και 50 κλινών, ξενοδοχειακά τουριστικά καταλύματα εντός παραδοσιακών κτισμάτων, οργανωμένες τουριστικές κατασκηνώσεις (camping) 3 αστέρων και άνω, ξενώνες νεότητας

Μη κύρια ξενοδοχειακά καταλύματα: αυτοεξυπηρετούμενα καταλύματα - τουριστικές επιπλωμένες κατοικίες με ελάχιστο αριθμό 3 κατοικιών, ενοικιαζόμενα επιπλωμένα δωμάτια-διαμερίσματα 3 κλινών και άνω και ελάχιστης δυναμικότητας 10 κλινών

Τουριστικά γραφεία διαφόρων δραστηριοτήτων:

Εναλλακτικές μορφές τουρισμού: αθλητικός τουρισμός, θαλάσσιος τουρισμός, τουρισμός υπαίθρου, άλλες ειδικές-εναλλακτικές μορφές τουρισμού, όπως ψυχαγωγικά και θεματικά πάρκα κ.ά.

Λοιπές επιχειρηματικές δραστηριότητες στον τομέα του τουρισμού.

Επισήμανση: Δεν είναι δυνατή η σύσταση νέας επιχείρησης (ΑΦΜ) με εταίρο την προηγούμενη επιχείρηση ή τους εταίρους/μέτοχους αυτής για την εκμετάλλευση του ίδιου καταλύματος/σήματος λειτουργίας.

Ύψος επιδότησης: 25.000 ευρώ έως 400.000 ευρώ. Χρηματοδοτείται το 45% των επιλέξιμων δαπανών. Στην περίπτωση πρόσληψης νέου προσωπικού για τουλάχιστον 0,2 ΕΜΕ μισθωτής εργασίας, το ποσοστό χρηματοδότησης ανέρχεται σε 50%.

Περίοδος υποβολής: από 18/12/2017 έως 28/3/2018

Ιστοσελίδα δημοσίευσης: <http://www.antonistitikotita.gr/epanek/prokirixeis.asp?id=31@cs=>

Σημεία Πληροφόρησης ΕΦΕΠΑΕ & Εταίρων: www.efepae.gr

Το πρόγραμμα παρουσιάστηκε σε ειδική ενημερωτική εκδήλωση που πραγματοποιήθηκε στο Επιμελητήριο Ρεθύμνης την Τρίτη, 5/12/2017.

III. ΔΡΑΣΕΙΣ ΣΧΕΔΙΩΝ ΒΕΛΤΙΩΣΗΣ ΤΟΥ ΠΡΟΓΡΑΜΜΑΤΟΣ ΑΓΡΟΤΙΚΗΣ ΑΝΑΠΤΥΞΗΣ 2014-2020

Δόθηκε στη δημοσιότητα, από την Περιφέρεια Κρήτης, η πρόσκληση για την υποβολή προτάσεων προς ένταξη στις δράσεις: **4.1.1 «Υλοποίηση επενδύσεων που συμβάλλουν στην ανταγωνιστικότητα της εκμετάλλευσης» και 4.1.3 «Υλοποίηση επενδύσεων που συμβάλλουν στη χρήση ΑΠΕ καθώς και στην προστασία του Περιβάλλοντος»**, του υπομέτρου 4.1 «Στήριξη για επενδύσεις σε γεωργικές εκμεταλλεύσεις» του Προγράμματος Αγροτικής Ανάπτυξης 2014-2020.

Στόχος των δράσεων είναι, η βελτίωση της ανταγωνιστικότητας των βιώσιμων γεωργικών εκμεταλλεύσεων μέσω της ενίσχυσης επενδύσεων, η βελτίωση του περιβαλλοντικού προφίλ και η άμβλυση των επιπτώσεων στην κλιματική αλλαγή καθώς και ο περιορισμός των εκπομπών αερίων θερμοκηπίων.

Δικαιούχοι των δράσεων μπορούν να κριθούν φυσικά ή νομικά πρόσωπα κάτοχοι γεωργικών εκμεταλλεύσεων και συλλογικά σχήματα (ομάδες παραγωγών, οργανώσεις παραγωγών, αγροτικοί συνεταιρισμοί ενώσεις αυτών και ΚΟΙΝΣΕΠ).

Επιλέξιμες επενδύσεις: στη δράση 4.1.1 είναι: α) η ίδρυση, μετεγκατάσταση ανέγερση, επέκταση, αποπεράτωση, εκσυγχρονισμός γεωργικών κτιρίων και κατασκευών, β) η αγορά, μεταφορά και εγκατάσταση καινούριου μηχανολογικού και λοιπού εξοπλισμού, γ) η αγορά καινούριου μελισσοκομικού και ανθοκομικού αυτοκινήτου, δ) η αγορά, μεταφορά, εγκατάσταση και περιφραγή πολυετών φυτειών των οποίων η εγκατάσταση δεν γίνεται με χρήση σπόρων, ε) η περιφραγή και διαμόρφωση αγροτεμαχίων, ζ) η αγορά και εγκατάσταση εξοπλισμού Η/Υ και λογισμικού διαχείρισης γεωργικής εκμετάλλευσης και γενικές δαπάνες.

Στη δράση 4.1.3 επιλέξιμες είναι: α) οι επενδύσεις που συμβάλλουν στη χρήση ΑΠΕ, όπως φωτοβολταϊκά συστήματα, γεωθερμικές αντλίες θερμότητας, ανεμογεννήτριες, καυστήρες βιομάζας, β) οι επενδύσεις που συμβάλλουν στην προστασία του περιβάλλοντος όπως, κτιριακές εγκαταστάσεις και λοιπές κατασκευές που είναι απαραίτητες για τη διαχείριση των αποβλήτων υποπροϊόντων, αγορά, μεταφορά και εγκατάσταση καινούριου εξοπλισμού διαχείρισης αποβλήτων της εκμετάλλευσης και άλλες γενικές δαπάνες.

Προϋπολογισμός:

α) για τα φυσικά και νομικά πρόσωπα στη δράση 4.1.1 δύναται να ανέλθει έως τις 300.000 ευρώ και υπό προϋποθέσεις τις 500.000 ευρώ. Ενώ για στη δράση 4.1.3 στις 150.000 ευρώ, με εξαίρεση τις επενδύσεις διαχείρισης των αποβλήτων, υποπροϊόντων και υπολειμμάτων της εκμετάλλευσης για τις οποίες ο ανώτατος επιλέξιμος προϋπολογισμός ανέρχεται ανά αίτηση στήριξης έως και τις 200.000 ευρώ.

β) για τα συλλογικά σχήματα ο αιτούμενος προϋπολογισμός για τη δράση 4.1.1 δύναται να ανέλθει έως τις 500.000 ευρώ και υπό προϋποθέσεις μέχρι και το 1.000.000 ευρώ και για τη δράση 4.1.3. μπορεί να ανέλθει έως και τις 500.000 ευρώ.

Ο συνολικός προϋπολογισμός των δράσεων, για την Περιφέρεια Κρήτης ανέρχεται στα 28.287.819 ευρώ εκ των οποίων τα 26.422.076 € αφορούν στη δράση 4.1.1 και τα 1.865.743 € στη δράση 4.1.3.

Τα ποσοστά στήριξης του επενδυτικού σχεδίου για την Περιφέρεια Κρήτης είναι τα εξής:

Δικαιούχοι που κατά τη στιγμή της αίτησης:

α) δεν έχουν υπερβεί το 41ο έτος της ηλικίας διαθέτουν επαρκή επαγγελματικά προσόντα και ικανότητες και εγκαθίσταται για πρώτη φορά σε γεωργική εκμετάλλευση ή β) έχουν ενταχθεί ως δικαιούχοι μέτρων Νέων Γεωργών (ΠΑΑ) την τελευταία 5ετία 60%

Συλλογικές επενδύσεις στο σύνολο των περιοχών 60%. Δικαιούχοι σε ορεινές περιοχές 60%

Δικαιούχοι σε περιοχές που αντιμετωπίζουν φυσικά ή άλλα ειδικά μειονεκτήματα και δικαιούχοι σε Κανονικές Περιοχές 50%

Περίοδος υποβολής προτάσεων: από 21.12.2017 έως και 2.4.2018.

Η αίτηση στήριξης υποβάλλεται μέσω του Πληροφορικού Συστήματος Κρατικών Ενισχύσεων και στη συνέχεια ο φυσικός φάκελος κατατίθεται στην οικεία ΔΑΟΚ (Διεύθυνση Αγροτικής Οικονομίας).

Περισσότερες πληροφορίες σχετικά με την εφαρμογή των δράσεων 4.1.1 και 4.1.3. παρέχονται στα τηλέφωνα:

1. Διεύθυνση Αγροτικής Οικονομίας: τηλ. 2810309301 & 2810309224-2810309340

2. Διεύθυνση Αγροτικής Οικονομίας και Κτηνιατρικής (ΔΑΟΚ) Ρεθύμνου:

Τηλ.: 2831343812 ☎ 2831343809 και στις ιστοσελίδες:

1. Της Περιφέρειας Κρήτης <http://www.crete.gov.gr/>(ΠΑΑ 2014-2020)

2. Του Υπουργείου Αγροτικής Ανάπτυξης ☎ Τροφίμων (ΥΠ.Α.Α.Τ.)

<http://www.agrotikianaptixi.gr>☎<http://www.minagric.gr>

IV. «ΕΠΙΧΕΙΡΟΥΜΕ ΕΞΩ»

Η δράση αφορά στην προώθηση της εξωστρέφειας των ελληνικών μεταποιητικών επιχειρήσεων που αναπτύσσουν ήδη εξαγωγική δραστηριότητα, μέσω της συμμετοχής τους σε εμπορικές εκθέσεις που διοργανώνονται στην ΕΕ και σε τρίτες χώρες. Τα επενδυτικά σχέδια που θα χρηματοδοτηθούν θα αφορούν στους ακόλουθους στρατηγικούς τομείς: Αγροδιατροφή/ Βιομηχανία τροφίμων, Πολιτιστικές και δημιουργικές βιομηχανίες, Ύφιλικά/ Κατασκευές, Ενέργεια, Περιβάλλον, Τεχνολογίες Πληροφορικής και Επικοινωνίας (ΤΠΕ), Υγεία/ Φάρμακα.

Σε ποιους απευθύνεται: Πολύ Μικρές, Μικρές και Μεσαίες Επιχειρήσεις, οι οποίες πριν από την ημερομηνία ηλεκτρονικής υποβολής της αίτησης χρηματοδότησης:

- έχουν κλείσει τουλάχιστον μία διαχειριστική χρήση δωδεκάμηνης διάρκειας
- διαθέτουν επιλέξιμους Κωδικούς Αριθμούς Δραστηριότητας (ΚΑΔ), οι οποίοι αφορούν σε προϊόντα που επιθυμούν να προωθήσουν μέσω της συμμετοχής τους στις εμπορικές εκθέσεις
- παράγουν/ μεταποιούν ήδη τα προϊόντα αυτά
- αναπτύσσουν ήδη εξαγωγική δραστηριότητα και ποσοστό τουλάχιστον 2% του ετήσιου κύκλου εργασιών προέρχεται από εξαγωγές προϊόντων που παράγουν/μεταποιούν.

Τι χρηματοδοτείται: ποσοστό δημόσιας συμμετοχής έως και 50%

Επιλέξιμες δαπάνες:

- Κόστος συμμετοχής και κόστος καταχώρισης/εγγραφής στον κατάλογο της Έκθεσης
- Έξοδα μετακίνησης και διαμονής έως 4 εκπροσώπων της επιχείρησης που θα συμμετάσχουν σε κάθε εμπορική έκθεση, όπως αεροπορικά εισιτήρια και επιμέρους μετακινήσεις προς και από τον χώρο της έκθεσης
- Διαμονή στη χώρα όπου πραγματοποιείται η έκθεση
- Ενοίκιο περιπτέρου, κόστος κατασκευής/διαμόρφωσης και ενοικίαση εξοπλισμού (π.χ. οπτικοακουστικός εξοπλισμός)
- Κόστος αποστολής και επιστροφής των εκθεμάτων, συμπεριλαμβανομένου και του κόστους ασφάλισης αυτών
- Αμοιβές εξειδικευμένων εξωτερικών συνεργατών απαραίτητων για τη διαχείριση/λειτουργία του περιπτέρου (π.χ. διερμνέας, φύλακας περιπτέρου κλπ.)
- Κόστος σχεδιασμού και μετάφρασης φυλλαδίου/-ων.
- Οι δαπάνες είναι επιλέξιμες από την ημερομηνία ηλεκτρονικής υποβολής της αίτησης χρηματοδότησης.

Περίοδος υποβολής: από 18/1/2018 έως εξαντλήσεως προϋπολογισμού

Πληροφορίες - Στοιχεία επικοινωνίας: Ειδική Υπηρεσία Διαχείρισης ΕΠ Ανταγωνιστικότητα, Επιχειρηματικότητα ☎ Καινοτομία. Τηλ .801 11 36300

<http://www.antagonistikotita.gr/epanek/prokirixeis.asp?id=32&cs>



V. ΠΡΟΓΡΑΜΜΑ ΕΝΙΣΧΥΣΗΣ ΕΠΙΧΕΙΡΗΣΕΩΝ 2018 - 2019 ΑΠΟ ΤΟΝ ΙΟCC ΚΑΙ ΤΗΝ ΑΡΧΙΕΠΙΣΚΟΠΗ ΑΘΗΝΩΝ

Ο Φιλανθρωπικός Οργανισμός της Ιεράς Αρχιεπισκοπής Αθηνών **ΑΠΟΣΤΟΛΗ**, σε συνεργασία και με χρηματοδότηση του Διεθνούς Ανθρωπιστικού Οργανισμού International Orthodox Christian Charities - **ΙΟCC**, διενεργεί για τέταρτη συνεχή χρονιά πρόγραμμα ενίσχυσης επιχειρήσεων και συνεταιρισμών που δραστηριοποιούνται στον πρωτογενή και δευτερογενή τομέα **με δωρεά εξοπλισμού ή/και υπηρεσιών και mentoring (επιχειρηματική καθοδήγηση)**.

Δικαίωμα υποβολής αίτησης έχουν επιχειρήσεις που είναι εγκατεστημένες στην Ελλάδα και έχουν μια από τις νομικές μορφές:

- Πρωτογενής τομέας: Συνεταιρισμός
- Δευτερογενής τομέας: Συνεταιρισμός, Ατομική Επιχείρηση, Ανώνυμη Εταιρία, Εταιρία Περιορισμένης Ευθύνης, Ομόρρυθμη Εταιρία, Ετερόρρυθμη Εταιρία, Ι.Κ.Ε.

Αφορά επιχειρήσεις που δραστηριοποιούνται στους τομείς της Αγροδιατροφής/ Βιομηχανίας Τροφίμων, Πολιτιστικών και Δημιουργικών Βιομηχανιών (ΠΔΒ) και είναι υφιστάμενες, έχοντας κηλίσσει τουλάχιστον μια διαχειριστική χρήση, με ετήσιο κύκλο εργασιών μέχρι €1.500.000. **Εξαιρούνται** επιχειρήσεις με αμιγώς εμπορική δραστηριότητα, κάθε μορφής δημόσια-δημοτική επιχείρηση, επιχειρήσεις του ευρύτερου δημόσιου τομέα και επιχειρήσεις τύπου franchising.

Η επιλογή των ωφελομένων ολοκληρώνεται σε δύο φάσεις. Κατά την πρώτη φάση της προαξιολόγησης, οι ενδιαφερόμενοι υποβάλλουν την αίτηση συμμετοχής τους χωρίς συνημμένα δικαιολογητικά. Οι υποψήφιοι που πληρούν τις τυπικές προϋποθέσεις συμμετοχής ενημερώνονται, ώστε να προσκομίσουν τα δικαιολογητικά έγγραφα, που τεκμηριώνουν τη δηλωθείσα κατάσταση στην αίτηση συμμετοχής τους. Η δεύτερη φάση αξιολόγησης περιλαμβάνει έλεγχο των προσκομιζόμενων δικαιολογητικών. Στην τελική επιλογή ωφελομένων λαμβάνεται υπόψη ο συνολικός αριθμός αιτήσεων και δίνεται **προτεραιότητα** σε υποψήφιους που δεν έχουν ενισχυθεί στο παρελθόν από το ίδιο πρόγραμμα, η επιχείρηση για την οποία υποβάλλουν την αίτηση είναι η κύρια επιχειρηματική τους δραστηριότητα και δραστηριοποιούνται στον Τομέα της Μεταποίησης με καινοτόμες δράσεις.

Ο ωφελοόμενος λαμβάνει δωρεά εξοπλισμού/ υπηρεσιών συνολικής αξίας έως 10.000 ευρώ. Δεν είναι επιλέξιμη η προμήθεια μη παραγωγικού εξοπλισμού και εξοπλισμού πληροφορικής, και η κάλυψη κόστους τεχνικών έργων και μισθοδοσίας.

Οι διαγωνιστικές διαδικασίες για την επιλογή προμηθευτών και την αγορά εξοπλισμού και υπηρεσιών, θα διενεργηθούν από την ΑΠΟΣΤΟΛΗ / ΙΟCC και στην περίπτωση εξοπλισμού αφορούν στην προμήθεια αποκλειστικά καινούργιου εξοπλισμού εργοστασιακής προέλευσης.

Οι ωφελοόμενοι που κατά την ένταξή τους στο Πρόγραμμα έχουν συμπληρώσει τουλάχιστον τρεις διαχειριστικές χρήσεις, υποχρεούνται να ανταποδώσουν προϊόντα ή υπηρεσίες τους σε ιδρύματα κοινωνικής πρόνοιας, με λιανική αξία ίση με το 10% της δωρεάς που θα λάβουν από την ΑΠΟΣΤΟΛΗ/ΙΟCC.

Υποβολή αιτήσεων: Έως Παρασκευή 28 Φεβρουαρίου, ώρα 15:00

Τρόπος υποβολής αιτήσεων: Αποστολή μόνο της **Αίτησης Συμμετοχής** και στις δύο ηλεκτρονικές διευθύνσεις: t.galdara@mkoapostoli.gr και e.kiousis@mkoapostoli.gr με την ένδειξη: **ΑΙΤΗΣΗ-ΠΡΟΓΡΑΜΜΑ ΕΝΙΣΧΥΣΗΣ 2018**.

Παροχή Διευκρινήσεων: είτε γραπτώς στις διευθύνσεις t.galdara@mkoapostoli.gr και e.kiousis@mkoapostoli.gr, είτε προφορικά στα τηλέφωνα 2130184426 και 2130184420.

Οι ενδιαφερόμενοι μπορούν να αναζητήσουν πληροφορίες και το **έντυπο της Αίτησης Συμμετοχής** στην ιστοσελίδα της ΑΠΟΣΤΟΛΗΣ www.mkoapostoli.gr στην ενότητα «Ποιοί Είμαστε - Προκηρύξεις & Διαγωνισμοί» με τον τίτλο «Πρόσκληση Συμμετοχής - Πρόγραμμα Ενίσχυσης Επιχειρήσεων 2018».

VI. ΠΡΟΓΡΑΜΜΑ ΕΠΙΧΕΙΡΗΜΑΤΙΚΟΤΗΤΑΣ «ΟΡΑΡFORWARD»

Ανακοινώθηκε η έναρξη του δεύτερου κύκλου του προγράμματος επιχειρηματικότητας «ΟΡΑΡ Forward», το οποίο σχεδιάστηκε στο πλαίσιο της Εταιρικής Υπευθυνότητας του ΟΠΑΠ και υλοποιείται σε συνεργασία με το ελληνικό σκέλος του διεθνούς μη-κερδοσκοπικού οργανισμού Endeavor, που στηρίζει τις πιο υποσχόμενες επιχειρήσεις ανά τον κόσμο.

Το πρόγραμμα, που ξεκίνησε το Σεπτέμβριο του 2016, προσφέρει ολοκληρωμένη στρατηγική καθοδήγηση, πρόσβαση σε ένα σημαντικό επιχειρηματικό δίκτυο, σε διεθνείς αγορές καθώς και σε χρηματοδοτικά εργαλεία. Αξίζει να αναφερθεί ότι ο πρώτος κύκλος υλοποίησης του προγράμματος βοήθησε τις 20 συμμετέχουσες επιχειρήσεις να δημιουργήσουν 2,347 νέες άμεσες και έμμεσες θέσεις εργασίας και να αυξήσουν τον τζίρο τους κατά 20%.

Η διαδικασία υποβολής αιτήσεων, που έχει ήδη ξεκινήσει και **θα ολοκληρωθεί στις 26 Φεβρουαρίου 2018**, θα γίνεται ηλεκτρονικά στον ιστότοπο Εταιρικής Υπευθυνότητας του ΟΠΑΠ https://www.oparcsr.gr/program_description/

Πληροφορίες - Διευκρινίσεις: EndeavorGreece- Υπεύθυνος Συντονισμού προγράμματος
Τηλ: 210 36 24 812, E-mail: oparforward@endeavor.org

II. ΑΝΑΜΕΝΟΜΕΝΑ ΠΡΟΓΡΑΜΜΑΤΑ

ΠΡΟΓΡΑΜΜΑΤΑ ΤΟΥ ΟΑΕΔ

Δράση που απευθύνεται σε 3.000 ανέργους ηλικίας 18 – 29 ετών και έχει ως στόχο να προωθήσει τα επιχειρηματικά τους σχέδια, από την Ειδική Γραμματεία Διαχείρισης Τομεακών Επιχειρησιακών Προγραμμάτων (ΕΠ) του Ευρωπαϊκού Κοινωνικού Ταμείου, από κοινού με τον ΟΑΕΔ. Σε πρώτη φάση το πρόγραμμα θα καθοδηγεί τους ανέργους που θα συμμετάσχουν σε αυτό, στο να καταρτίσουν ολοκληρωμένα επιχειρηματικά σχέδια. Θα χρησιμοποιείται ηλεκτρονική πλατφόρμα και σε δεύτερο επίπεδο η επιχειρηματική ιδέα θα μετατρέπεται σε επιχειρηματικό σχέδιο. Ακολούθως, θα υπάρχει επιχορήγηση των ανέργων για τη δημιουργία επιχείρησης. Από τους συμμετέχοντες οι 1.950 θα είναι έως 24 ετών και οι υπόλοιποι 1.050 θα είναι από 25 – 29 ετών. Θα δίνεται προτεραιότητα σε μακροχρόνια ανέργους. Η δαπάνη για το πρόγραμμα εκτιμάται ότι θα ανέλθει στο 1,263 εκατ. ευρώ και θα πρέπει να έχει ολοκληρωθεί έως 31.12.2018.

Επιπρόσθετα, αναμένεται (μέσω του ΕΣΠΑ 2014-20) η δράση για τη δικτύωση των επιχειρήσεων (δημιουργία clusters) με στόχο τη δημιουργία εγχώριων αλυσίδων αξίας, με συνολικό προϋπολογισμό 45 εκατ. ευρώ, καθώς και το πρόγραμμα για την αναβάθμιση υφιστάμενων επιχειρήσεων μεσαίου μεγέθους, με προσωπικό από 50 μέχρι 250 άτομα, συνολικού προϋπολογισμού 100 εκατ. ευρώ. ■

Σχετικά με πληροφορίες για όλα τα παραπάνω προγράμματα στο Επιμελητήριό μας, αρμόδιος είναι ο κ. Θεόδωρος Τσαούλης, τηλέφωνο 28310.57330

ΠΡΑΞΗ ΕΚΔΟΣΗΣ ΑΠΟΤΕΛΕΣΜΑΤΩΝ - ΑΝΑΚΗΡΥΞΗΣ ΠΡΟΕΔΡΟΥ, ΕΠΙΤΥΧΟΝΤΩΝ & ΕΠΙΛΑΧΟΝΤΩΝ ΜΕΛΩΝ ΤΟΥ ΔΙΟΙΚΗΤΙΚΟΥ ΣΥΜΒΟΥΛΙΟΥ ΤΟΥ ΕΠΙΜΕΛΗΤΗΡΙΟΥ ΡΕΘΥΜΝΗΣ

Η Εκλογική Επιτροπή του Επιμελητηρίου Ρεθύμνης, που συγκροτήθηκε για τη διενέργεια των εκλογών ανάδειξης αιρετών μελών του Διοικητικού του Συμβουλίου:

Α'. Ανακοινώνει τα αποτελέσματα των εκλογών που διενεργήθηκαν στις 13, 14 και 15 Δεκεμβρίου 2017, που έχουν ως εξής, κατά Τμήμα:



1. ΕΜΠΟΡΙΚΟ ΤΜΗΜΑ

ΨΗΦΙΣΑΝ	228
ΣΥΝΟΛΑ ΕΓΚΥΡΩΝ ΨΗΦΟΔΕΛΤΙΩΝ	220
ΣΥΝΟΛΑ ΛΕΥΚΩΝ	0
ΣΥΝΟΛΑ ΑΚΥΡΩΝ	8

Ο Συνδυασμός «ΕΠΙΧΕΙΡΗΜΑΤΙΚΗ ΑΝΑΠΤΥΞΗ ΡΕΘΥΜΝΗΣ»

Με Επικεφαλής τον κ. Γιακουμάκη Γεώργιο

Έλαβε Έγκυρα Ψηφοδέλτια:

A/A	ΟΝΟΜΑΤΕΠΩΝΥΜΟ ΥΠΟΨΗΦΙΩΝ	ΣΥΝΟΛΟ ΨΗΦΩΝ
1.	ΑΛΥΓΙΖΑΚΗΣ ΕΛΕΥΘΕΡΙΟΣ ΤΟΥ ΙΩΣΗΦ	43
2.	ΒΑΡΟΥΧΑ ΜΑΡΙΑ ΤΟΥ ΑΝΔΡΕΑ	6
3.	ΓΑΒΑΛΑΣ ΓΕΩΡΓΙΟΣ ΤΟΥ ΖΑΧΑΡΙΑ	72
4.	ΓΑΓΑΝΗ ΠΗΝΕΛΟΠΗ ΤΟΥ ΙΩΑΝΝΗ	46
5.	ΞΥΔΑΚΗΣ ΗΡΑΚΛΗΣ ΤΟΥ ΓΕΩΡΓΙΟΥ	53
6.	ΠΟΛΙΟΥΔΑΚΗΣ ΓΕΩΡΓΙΟΣ ΤΟΥ ΜΑΡΚΟΥ	76
7.	ΠΡΟΒΙΑΣ ΔΗΜΗΤΡΙΟΣ ΤΟΥ ΓΕΩΡΓΙΟΥ	105
8.	ΣΥΝΟΛΑΚΗΣ ΓΕΩΡΓΙΟΣ ΤΟΥ ΕΜΜΑΝΟΥΗΛ	52
9.	ΤΣΙΚΙΝΤΙΚΟΥ ΑΘΗΝΑ ΤΟΥ ΚΩΝΣΤΑΝΤΙΝΟΥ	28
10.	ΨΑΡΟΥΔΑΚΗΣ ΕΜΜΑΝΟΥΗΛ ΤΟΥ ΓΕΩΡΓΙΟΥ	73



2. ΜΕΤΑΠΟΙΗΤΙΚΟ ΤΜΗΜΑ

ΨΗΦΙΣΑΝ	206
ΣΥΝΟΛΑ ΕΓΚΥΡΩΝ ΨΗΦΟΔΕΛΤΙΩΝ	201
ΣΥΝΟΛΑ ΛΕΥΚΩΝ	1
ΣΥΝΟΛΑ ΑΚΥΡΩΝ	4

Ο Συνδυασμός «ΕΠΙΧΕΙΡΗΜΑΤΙΚΗ ΑΝΑΠΤΥΞΗ ΡΕΘΥΜΝΗΣ»

Με Επικεφαλής τον κ. Γιακουμάκη Γεώργιο

Έλαβε Έγκυρα Ψηφοδέλτια:

Α/Α	ΟΝΟΜΑΤΕΠΩΝΥΜΟ ΥΠΟΨΗΦΙΩΝ	ΣΥΝΟΛΟ ΨΗΦΩΝ
1.	ΑΝΔΡΟΥΛΑΚΗΣ ΜΙΧΑΗΛ ΤΟΥ ΕΛΕΥΘΕΡΙΟΥ	59
2.	ΑΥΓΕΝΑΚΗΣ ΕΜΜΑΝΟΥΗΛ ΤΟΥ ΕΥΑΓΓΕΛΟΥ	37
3.	ΒΑΝΤΑΡΑΚΗ ΑΝΤΩΝΙΑ ΤΟΥ ΕΥΑΓΓΕΛΟΥ	7
4.	ΜΑΡΑΓΚΟΥΔΑΚΗ ΑΛΕΞΑΝΔΡΑ ΤΟΥ ΑΝΔΡΕΑ	13
5.	ΠΑΠΑΔΑΚΗΣ ΙΩΑΝΝΗΣ ΤΟΥ ΕΜΜΑΝΟΥΗΛ	62
6.	ΡΕΪΖΑΚΗΣ ΝΙΚΟΛΑΟΣ ΤΟΥ ΓΕΩΡΓΙΟΥ	92
7.	ΣΠΥΡΙΔΑΚΗΣ ΚΩΝΣΤΑΝΤΙΝΟΣ ΤΟΥ ΓΕΩΡΓΙΟΥ	129



3. ΤΟΥΡΙΣΤΙΚΟ ΤΜΗΜΑ

ΨΗΦΙΣΑΝ	109
ΣΥΝΟΛΑ ΕΓΚΥΡΩΝ ΨΗΦΟΔΕΛΤΙΩΝ	108
ΣΥΝΟΛΑ ΛΕΥΚΩΝ	0
ΣΥΝΟΛΑ ΑΚΥΡΩΝ	1

Ο Συνδυασμός «ΕΠΙΧΕΙΡΗΜΑΤΙΚΗ ΑΝΑΠΤΥΞΗ ΡΕΘΥΜΝΗΣ»

Με Επικεφαλής τον κ. Γιακουμάκη Γεώργιο

Έλαβε Έγκυρα Ψηφοδέλτια:

A/A	ΟΝΟΜΑΤΕΠΩΝΥΜΟ ΥΠΟΨΗΦΙΩΝ	ΣΥΝΟΛΟ ΨΗΦΩΝ
1.	ΔΑΝΔΟΥΛΑΚΗΣ ΜΙΧΑΗΛ ΤΟΥ ΚΩΝΣΤΑΝΤΙΝΟΥ	67
2.	ΚΛΑΨΙΝΟΣ ΑΝΔΡΕΑΣ ΤΟΥ ΑΠΟΣΤΟΛΟΥ	39
3.	ΠΕΡΠΥΡΑΚΗΣ ΑΠΟΣΤΟΛΟΣ ΤΟΥ ΒΑΣΙΛΕΙΟΥ	14
4.	ΤΡΙΠΟΔΙΑΝΟΣ ΙΩΑΝΝΗΣ ΤΟΥ ΧΑΡΑΛΑΜΠΟΥΣ	26
5.	ΦΑΛΑΓΓΑΣ ΚΩΝΣΤΑΝΤΙΝΟΣ ΤΟΥ ΙΩΑΝΝΗ	11
6.	ΧΛΙΑΟΥΤΑΚΗΣ ΕΜΜΑΝΟΥΗΛ ΤΟΥ ΚΩΝΣΤΑΝΤΙΝΟΥ	62
7.	ΧΡΙΣΤΟΦΟΡΑΚΗΣ ΜΙΧΑΗΛ ΤΟΥ ΧΡΙΣΤΟΦΟΡΟΥ	27



4. ΥΠΗΡΕΣΙΩΝ ΤΜΗΜΑ

ΨΗΦΙΣΑΝ	372
ΣΥΝΟΛΑ ΕΓΚΥΡΩΝ ΨΗΦΟΔΕΛΤΙΩΝ	364
ΣΥΝΟΛΑ ΛΕΥΚΩΝ	0
ΣΥΝΟΛΑ ΑΚΥΡΩΝ	8

Ο Συνδυασμός «ΕΠΙΧΕΙΡΗΜΑΤΙΚΗ ΑΝΑΠΤΥΞΗ ΡΕΘΥΜΝΗΣ»

Με Επικεφαλής τον κ. Γιακουμάκη Γεώργιο

Έλαβε Έγκυρα Ψηφοδέλτια:

A/A	ΟΝΟΜΑΤΕΠΩΝΥΜΟ ΥΠΟΨΗΦΙΩΝ	ΣΥΝΟΛΟ ΨΗΦΩΝ
1.	ΑΛΕΞΑΝΤΩΝΑΚΗ ΔΕΣΠΟΙΝΑ ΤΟΥ ΓΕΩΡΓΙΟΥ	12
2.	ΑΡΑΠΛΗ ΠΑΡΑΣΚΕΥΗ ΤΟΥ ΑΝΤΩΝΙΟΥ	129
3.	ΒΑΣΙΛΑΚΑΚΗΣ ΜΙΧΑΗΛ ΤΟΥ ΓΕΩΡΓΙΟΥ	64
4.	ΒΡΥΛΛΑΚΗΣ ΣΤΥΛΙΑΝΟΣ ΤΟΥ ΕΜΜΑΝΟΥΗΛ	115
5.	ΖΩΝΟΥΔΑΚΗ ΧΑΡΙΚΛΕΙΑ ΤΟΥ ΕΜΜΑΝΟΥΗΛ	49
6.	ΜΑΝΙΟΥΔΑΚΗΣ ΕΥΑΓΓΕΛΟΣ ΤΟΥ ΒΑΡΔΗ	132
7.	ΜΑΝΙΟΥΔΑΚΗΣ ΜΙΧΑΗΛ ΤΟΥ ΕΜΜΑΝΟΥΗΛ	68
8.	ΜΑΝΩΛΑ ΑΝΑΣΤΑΣΙΑ ΤΟΥ ΔΗΜΗΤΡΙΟΥ	67
9.	ΠΑΠΑΔΟΓΙΑΝΝΗΣ ΘΩΜΑΣ ΤΟΥ ΓΡΗΓΟΡΙΟΥ	155
10.	ΤΣΟΜΠΑΝΑΚΗΣ ΑΠΟΣΤΟΛΟΣ ΤΟΥ ΒΑΣΙΛΕΙΟΥ	35

Β. Με βάση τα ανωτέρω, οι είκοσι μία (21) έδρες του Επιμελητηρίου Ρεθύμνης, δηλαδή :

Οι 6 του Εμπορικού Τμήματος

Οι 5 του Μεταποιντικού Τμήματος

Οι 4 του Τουριστικού Τμήματος

Οι 6 του Τμήματος Υπηρεσιών

κατανέμονται στους υποψηφίους του Συνδυασμού «ΕΠΙΧΕΙΡΗΜΑΤΙΚΗ ΑΝΑΠΤΥΞΗ ΡΕΘΥΜΝΗΣ».

Γ. Σύμφωνα με την παρ. 7 του άρθρο 73 του Ν. 4497/2017, ΠΡΟΕΔΡΟΣ του Επιμελητηρίου Ρεθύμνης **ΑΝΑΚΗΡΥΣΣΕΤΑΙ ο κ. ΓΕΩΡΓΙΟΣ ΓΙΑΚΟΥΜΑΚΗΣ** Επικεφαλής του Συνδυασμού «**ΕΠΙΧΕΙΡΗΜΑΤΙΚΗ ΑΝΑΠΤΥΞΗ ΡΕΘΥΜΝΗΣ**».

Δ. Με βάση τον αριθμό των εγκύρων ψηφοδεητίων που έλαβε κάθε υποψήφιος, ΜΕΛΗ του ΔΙΟΙΚΗΤΙΚΟΥ ΣΥΜΒΟΥΛΙΟΥ του Επιμελητηρίου Ρεθύμνης ανακηρύσσονται οι κατωτέρω κατά Τμήμα:

1. ΕΜΠΟΡΙΚΟ ΤΜΗΜΑ

Από το Συνδυασμό «ΕΠΙΧΕΙΡΗΜΑΤΙΚΗ ΑΝΑΠΤΥΞΗ ΡΕΘΥΜΝΗΣ»

A/A	ΟΝΟΜΑΤΕΠΩΝΥΜΟ ΥΠΟΨΗΦΙΩΝ	ΣΥΝΟΛΟ ΨΗΦΩΝ
Εκλέγονται ως τακτικά μέλη οι :		
1.	ΠΡΟΒΙΑΣ ΔΗΜΗΤΡΙΟΣ του ΓΕΩΡΓΙΟΥ	105
2.	ΠΟΛΙΟΥΔΑΚΗΣ ΓΕΩΡΓΙΟΣ του ΜΑΡΚΟΥ	76
3.	ΨΑΡΟΥΔΑΚΗΣ ΕΜΜΑΝΟΥΗΛ του ΓΕΩΡΓΙΟΥ	73
4.	ΓΑΒΑΛΑΣ ΓΕΩΡΓΙΟΣ του ΖΑΧΑΡΙΑ	72
5.	ΞΥΔΑΚΗΣ ΗΡΑΚΛΗΣ του ΓΕΩΡΓΙΟΥ	53
6.	ΣΥΝΟΛΑΚΗΣ ΓΕΩΡΓΙΟΣ του ΕΜΜΑΝΟΥΗΛ	52
Εκλέγονται ως αναπληρωματικά μέλη οι :		
1.	ΓΑΓΑΝΗ ΠΗΝΕΛΟΠΗ του ΙΩΑΝΝΗ	46
2.	ΑΛΥΓΙΖΑΚΗΣ ΕΛΕΥΘΕΡΙΟΣ του ΙΩΣΗΦ	43
3.	ΤΣΙΚΙΝΤΙΚΟΥ ΑΘΗΝΑ του ΚΩΝΣΤΑΝΤΙΝΟΥ	28
4.	ΒΑΡΟΥΧΑ ΜΑΡΙΑ του ΑΝΔΡΕΑ	6

2. ΜΕΤΑΠΟΙΗΤΙΚΟ ΤΜΗΜΑ

Από το Συνδυασμό «ΕΠΙΧΕΙΡΗΜΑΤΙΚΗ ΑΝΑΠΤΥΞΗ ΡΕΘΥΜΝΗΣ»

A/A	ΟΝΟΜΑΤΕΠΩΝΥΜΟ ΥΠΟΨΗΦΙΩΝ	ΣΥΝΟΛΟ ΨΗΦΩΝ
Εκλέγονται ως τακτικά μέλη οι :		
1.	ΓΙΑΚΟΥΜΑΚΗΣ ΓΕΩΡΓΙΟΣ ΤΟΥ ΑΘΑΝΑΣΙΟΥ	*
2.	ΣΠΥΡΙΔΑΚΗΣ ΚΩΝΣΤΑΝΤΙΝΟΣ ΤΟΥ ΓΕΩΡΓΙΟΥ	129
3.	ΡΕΪΖΑΚΗΣ ΝΙΚΟΛΑΟΣ ΤΟΥ ΓΕΩΡΓΙΟΥ	92
4.	ΠΑΠΑΔΑΚΗΣ ΙΩΑΝΝΗΣ ΤΟΥ ΕΜΜΑΝΟΥΗΛ	62
5.	ΑΝΔΡΟΥΛΑΚΗΣ ΜΙΧΑΗΛ ΤΟΥ ΕΛΕΥΘΕΡΙΟΥ	59
*Ως επικεφαλής του συνδυασμού εγγεγραμμένος στο τμήμα αυτό		
Εκλέγονται ως αναπληρωματικά μέλη οι:		
1.	ΑΥΓΕΝΑΚΗΣ ΕΜΜΑΝΟΥΗΛ ΤΟΥ ΕΥΑΓΓΕΛΟΥ	37
2.	ΜΑΡΑΓΚΟΥΔΑΚΗ ΑΛΕΞΑΝΔΡΑ ΤΟΥ ΑΝΔΡΕΑ	13
3.	ΒΑΝΤΑΡΑΚΗ ΑΝΤΩΝΙΑ ΤΟΥ ΕΥΑΓΓΕΛΟΥ	7



3. ΤΟΥΡΙΣΤΙΚΟ ΤΜΗΜΑ

Από το Συνδυασμό «ΕΠΙΧΕΙΡΗΜΑΤΙΚΗ ΑΝΑΠΤΥΞΗ ΡΕΘΥΜΝΗΣ»

A/A	ΟΝΟΜΑΤΕΠΩΝΥΜΟ ΥΠΟΨΗΦΙΩΝ	ΣΥΝΟΛΟ ΨΗΦΩΝ
Εκλέγονται ως τακτικά μέλη οι :		
1.	ΔΑΝΔΟΥΛΑΚΗΣ ΜΙΧΑΗΛ ΤΟΥ ΚΩΝΣΤΑΝΤΙΝΟΥ	67
2.	ΧΛΙΑΟΥΤΑΚΗΣ ΕΜΜΑΝΟΥΗΛ ΤΟΥ ΚΩΝΣΤΑΝΤΙΝΟΥ	62
3.	ΚΛΑΨΙΝΟΣ ΑΝΔΡΕΑΣ ΤΟΥ ΑΠΟΣΤΟΛΟΥ	39
4.	ΧΡΙΣΤΟΦΟΡΑΚΗΣ ΜΙΧΑΗΛ ΤΟΥ ΧΡΙΣΤΟΦΟΡΟΥ	27
Εκλέγονται ως αναπληρωματικά μέλη οι :		
1.	ΤΡΙΠΟΔΙΑΝΟΣ ΙΩΑΝΝΗΣ ΤΟΥ ΧΑΡΑΛΑΜΠΟΥΣ	26
2.	ΠΕΡΠΥΡΑΚΗΣ ΑΠΟΣΤΟΛΟΣ ΤΟΥ ΒΑΣΙΛΕΙΟΥ	14
3.	ΦΑΛΑΓΓΑΣ ΚΩΝΣΤΑΝΤΙΝΟΣ ΤΟΥ ΙΩΑΝΝΗ	11



4. ΥΠΗΡΕΣΙΩΝ ΤΜΗΜΑ

Από το Συνδυασμό «ΕΠΙΧΕΙΡΗΜΑΤΙΚΗ ΑΝΑΠΤΥΞΗ ΡΕΘΥΜΝΗΣ»

A/A	ΟΝΟΜΑΤΕΠΩΝΥΜΟ ΥΠΟΨΗΦΙΩΝ	ΣΥΝΟΛΟ ΨΗΦΩΝ
Εκλέγονται ως τακτικά μέλη οι :		
1.	ΠΑΠΑΔΟΓΙΑΝΝΗΣ ΘΩΜΑΣ ΤΟΥ ΓΡΗΓΟΡΙΟΥ	155
2.	ΜΑΝΙΟΥΔΑΚΗΣ ΕΥΑΓΓΕΛΟΣ ΤΟΥ ΒΑΡΔΗ	132
3.	ΑΡΑΠΛΗ ΠΑΡΑΣΚΕΥΗ ΤΟΥ ΑΝΤΩΝΙΟΥ	129
4.	ΒΡΥΛΛΑΚΗΣ ΣΤΥΛΙΑΝΟΣ ΤΟΥ ΕΜΜΑΝΟΥΗΛ	115
5.	ΜΑΝΙΟΥΔΑΚΗΣ ΜΙΧΑΗΛ ΤΟΥ ΕΜΜΑΝΟΥΗΛ	68
6.	ΜΑΝΩΛΑ ΑΝΑΣΤΑΣΙΑ ΤΟΥ ΔΗΜΗΤΡΙΟΥ	67
Εκλέγονται ως αναπληρωματικά μέλη οι :		
1.	ΒΑΣΙΛΑΚΑΚΗΣ ΜΙΧΑΗΛ ΤΟΥ ΓΕΩΡΓΙΟΥ	64
2.	ΖΩΝΟΥΔΑΚΗ ΧΑΡΙΚΛΕΙΑ ΤΟΥ ΕΜΜΑΝΟΥΗΛ	49
3.	ΤΣΟΜΠΑΝΑΚΗΣ ΑΠΟΣΤΟΛΟΣ ΤΟΥ ΒΑΣΙΛΕΙΟΥ	35
4.	ΑΛΕΞΑΝΤΩΝΑΚΗ ΔΕΣΠΟΙΝΑ ΤΟΥ ΓΕΩΡΓΙΟΥ	12

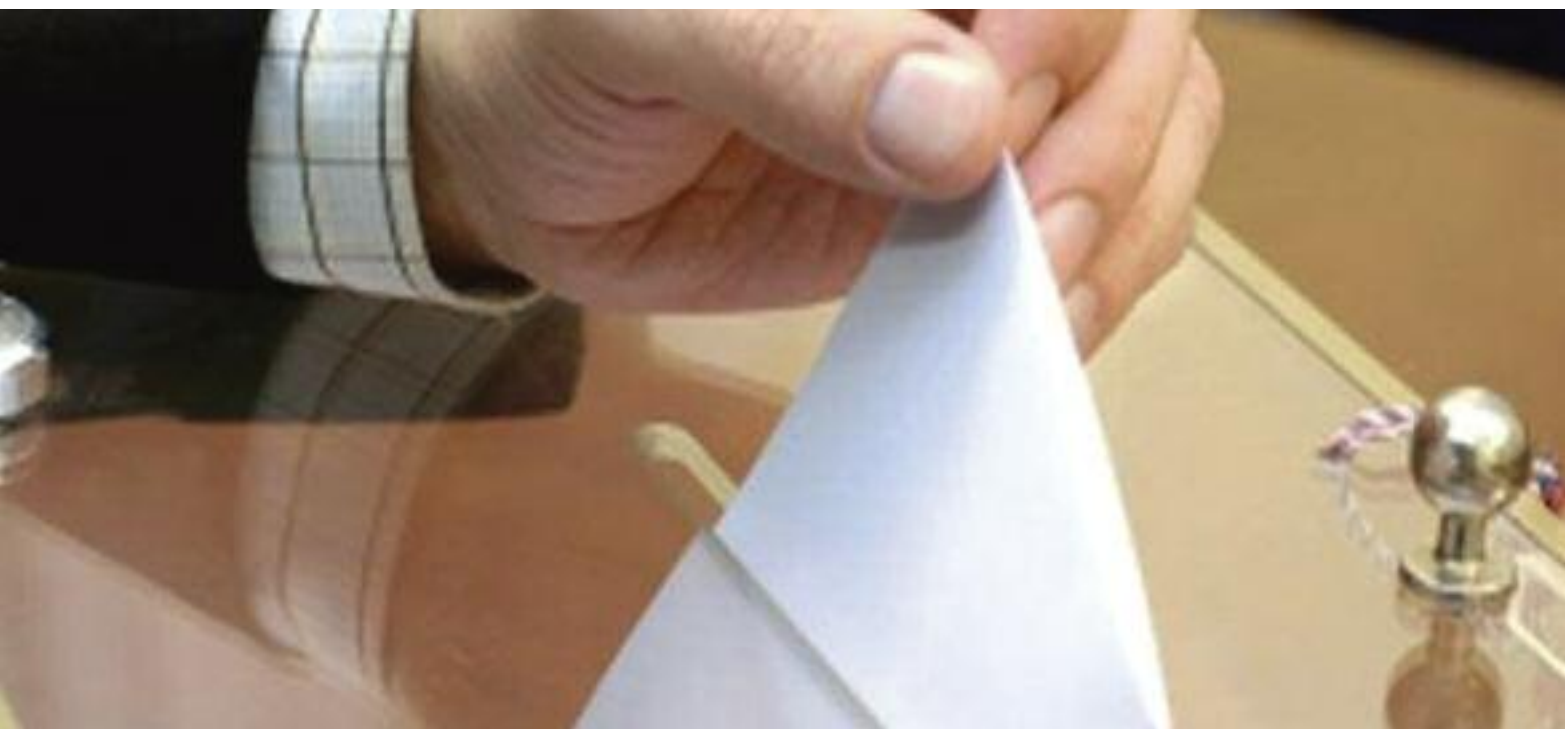

ΣΥΝΕΔΡΙΑΣΗ ΔΙΟΙΚΗΤΙΚΟΥ ΣΥΜΒΟΥΛΙΟΥ ΕΠΙΜΕΛΗΤΗΡΙΟΥ ΜΑΣ ΣΤΙΣ 28/12/2017

Πραγματοποιήθηκε, στις 28 Δεκεμβρίου 2017, η πρώτη τακτική συνεδρίαση του Διοικητικού Συμβουλίου του Επιμελητηρίου μας που προέκυψε από τις πρόσφατες εκλογές που πραγματοποιήθηκαν στις 13-15 Δεκεμβρίου 2017. Στη συνεδρίαση αυτή, μεταξύ των άλλων, το Διοικητικό Συμβούλιο ομόφωνα:



1. Εξέλεξε τα λοιπά, εκτός του Προέδρου μέλη της Διοικητικής Επιτροπής του Επιμελητηρίου. Υπενθυμίζεται ότι ο Πρόεδρος ανακηρύχθηκε από την Εκλογική Επιτροπή, ως επικεφαλής του μοναδικού, ενιαίου, συνδυασμού που μετείχε στις εκλογές. Κατόπιν αυτού, η σύνθεση της Διοικητικής Επιτροπής, έχει ως εξής:

- **Πρόεδρος:** Γεώργιος Γιακουμάκης
- **Α' Αντιπρόεδρος:** Εμμανουήλ Ψαρουδάκης
- **Β' Αντιπρόεδρος:** Δημήτριος Προβιάς
- **Γενικός Γραμματέας:** Ευάγγελος Μανιουδάκης
- **Οικονομικός Επόπτης:** Γεώργιος Πολιουδάκης
- **Υπεύθυνος Γ.Ε.ΜΗ. και Εξυπηρέτησης Επιχειρήσεων:** Κων/νος Σπυριδάκης
- **Υπεύθυνος Συμβουλευτικής Υποστήριξης Επιχειρήσεων:** Θωμάς Παπαδογιάννης

2. Εξέλεξε τους Προέδρους και τους Αναπληρωτές Προέδρους των Τμημάτων του Επιμελητηρίου, ως εξής:

- **Εμπορικό τμήμα:** Γεώργιος Γαβαλάς, Πρόεδρος και Ηρακλής Ξυδάκης, αναπληρωτής Πρόεδρος
- **Μεταποικιακό Τμήμα:** Μιχαήλ Ανδρουλάκης, Πρόεδρος και Νικόλαος Ρειζάκης, αναπληρωτής Πρόεδρος
- **Τουριστικό Τμήμα:** Μιχαήλ Δανδουλάκης, Πρόεδρος και Ανδρέας Κλαψινός, αναπληρωτής Πρόεδρος
- **Υπηρεσιών Τμήμα:** Παρασκευή Αραπλή, Πρόεδρος και Αναστασία Μανώλα, αναπληρωτής Πρόεδρος

3. Εξέλεξε τους εκπροσώπους του στα συλλογικά όργανα μείζονος σημασίας, στα οποία εκπροσωπείται, ως εξής:

- **Εταιρεία Ανάπτυξης Επιχειρηματικότητας** (Διοικητικό Συμβούλιο): α) Στυλιανός Βρυλλιάκης, β) Μιχαήλ Μανιουδάκης, γ) Νικόλαος Ρεϊζάκης και δ) Μιχαήλ Βασιλακάκης.
- **Κεντρική Ένωση Επιμελητηρίων** (Γενική Συνέλευση): α) Γεώργιος Γιακουμάκης, ως τακτικός, με αναπληρωτή τον Ευάγγελο Μανιουδάκη και β) Εμμανουήλ Ψαρουδάκης, ως τακτικός, με αναπληρωτή τον Γεώργιο Πολιουδάκη.
- **ΒΙΟ. ΠΑ. ΡΕΘΥΜΝΟΥ** (Διοικητικό Συμβούλιο): α) Ιωάννης Παπαδάκης, β) Εμμανουήλ Χλιαουτάκης και γ) Εμμανουήλ Αυγενάκης
- **Επιμελητηριακός Όμιλος Ανάπτυξης Ελληνικών Νησιών** (Γενική Συνέλευση): α) Γεώργιος Γιακουμάκης, ως τακτικός, με αναπληρωτή τον Νικόλαο Ρεϊζάκη, β) Εμμανουήλ Χλιαουτάκης, ως τακτικός, με αναπληρωτή τον Στυλιανό Βρυλλιάκη.
- **Δίκτυο Νησιώτικων Επιμελητηρίων Ευρωπαϊκής Ένωσης** (Γενική Συνέλευση): α) Γεώργιος Γιακουμάκης, ως τακτικός, με αναπληρωτή τον Νικόλαο Ρεϊζάκη, β) Στυλιανός Βρυλλιάκης, ως τακτικός, με αναπληρωτή τον Εμμανουήλ Χλιαουτάκη.
- **Αναπτυξιακή Κρήτης** (Γενική Συνέλευση): α) Γεώργιος Γιακουμάκης, ως τακτικός, με αναπληρωτή τον Εμμανουήλ Ψαρουδάκη, β) Θωμάς Παπαδογιάννης, ως τακτικός, με αναπληρωτή τον Κων/νο Σπυριδάκη.
- **Ελληνικός Επιμελητηριακός Σύνδεσμος Μεταφορών** (Γενική Συνέλευση): α) Γεώργιος Γιακουμάκης, ως τακτικός, με αναπληρωτή τον Γεώργιο Συνολιάκη, β) Δημήτριος Προβιάς, με αναπληρωτή τον Κων/νο Σπυριδάκη. ■

ΣΥΝΕΔΡΙΑΣΗ ΔΙΟΙΚΗΤΙΚΟΥ ΣΥΜΒΟΥΛΙΟΥ ΕΠΙΜΕΛΗΤΗΡΙΟΥ ΜΑΣ ΣΤΙΣ 31/1/2018



Πραγματοποιήθηκε την Τετάρτη 31 Ιανουαρίου 2018, η πρώτη, για το έτος 2018, τακτική συνεδρίαση του Διοικητικού Συμβουλίου του Επιμελητηρίου μας.

Στη συνεδρίαση αυτή το Διοικητικό Συμβούλιο γιόρτασε την είσοδο του καινούργιου χρόνου με το ΚΟΨΙΜΟ ΤΗΣ ΠΡΩΤΟΧΡΟΝΙΑΤΙΚΗΣ ΠΙΤΑΣ. Το φλούρι της πίτας, που αντιστοιχούσε σε ένα συμβολικό δώρο, έτυχε στο Διευθυντή Ευάγγελο Κουμεντάκη, ο οποίος πήρε και τις ευχές των παρευρισκόμενων για συνέχιση της καλής του τύχης ολόκληρη τη χρονιά. Τυχερή, επίσης, στάθηκε και η υπεύθυνη λογιστηρίου Παρασκευή Γαγάνη, η οποία κέρδισε δύο ημέρες άδεια. Μετά το κόψιμο της πρωτοχρονιάτικης πίτας άρχισε η συζήτηση των θεμάτων της ημερήσιας διάταξης:

Στη συνεδρίαση αυτή, μεταξύ των άλλων, το Διοικητικό Συμβούλιο:

1. Ενέκρινε τον προϋπολογισμό του Επιμελητηρίου χρήσης 2018.
2. Όρισε ως εκπρόσωπο, εκτός του Προέδρου του, στο Περιφερειακό Επιμελητηριακό Συμβούλιο Κρήτης τον Α' Αντιπρόεδρο του Εμμανουήλ Ψαρουδάκη. Το Περιφερειακό Επιμελητηριακό Συμβούλιο είναι ένας νέος θεσμός που εισάγεται με τις διατάξεις του Ν. 4497/2017 κι έχει ως αποστολή τον συντονισμό της δράσης των Επιμελητηρίων της Περιφέρειας, με βάση τις αρχές της αποδοτικότητας και της ισόρροπης περιφερειακής ανάπτυξης. Μεταξύ των άλλων, υποβάλλει προτάσεις προς τον Περιφερειάρχη σχετικά με την κατάρτιση αναπτυξιακών προγραμμάτων, προγραμμάτων δράσης, καθώς και του επιχειρησιακού και τεχνικού προγράμματος της Περιφέρειας, συμμετέχει στην εκπόνηση του Περιφερειακού Επιχειρησιακού Προγράμματος της οικείας Περιφέρειας, υποβάλλει προτάσεις για τον σχεδιασμό και την υλοποίηση, από κοινού με την Περιφέρεια, δράσεων ή έργων στα πλαίσια συγχρηματοδοτούμενων προγραμμάτων.
3. Όρισε τους εκπροσώπους του στη Γενική Συνέλευση της εταιρείας «ΑΓΡΟΔΙΑΤΡΟΦΙΚΗ ΣΥΜΠΡΑΞΗ ΤΗΣ ΠΕΡΙΦΕΡΕΙΑΣ ΚΡΗΤΗΣ», ως εξής: α) Κων/νος Σπυριδάκης, ως τακτικός, β) Γεώργιος Γαβαλάς, ως αναπληρωματικός. Ως γνωστόν, βασικοί άξονες της εταιρείας είναι η υποστήριξη της στρατηγικής ανάπτυξης του πρωτογενή τομέα της Κρήτης, της διαχείρισης του «Καθαθίου Προϊόντων της Κρήτης», η οργάνωση προτύπων και εποπτεία της Πιστοποίηση προϊόντων και υπηρεσιών με το εμπορικό Σήμα «Κρήτη» στα πλαίσια της «Περιφερειακής Ετικέτας Κρήτης» κλπ.
4. Όρισε τους εκπροσώπους του στο Δίκτυο CivitasDestinations, Ευρωπαϊκή Δράση που υλοποιεί ο Δήμος Ρεθύμνης, ως εξής: α) Αναστασία Μανώλα, ως τακτικός, β) Μιχαήλ Χριστοφοράκης, ως αναπληρωματικός.
Στο πλαίσιο του προγράμματος αυτού, ο Δήμος Ρεθύμνης σχεδιάζει την εφαρμογή ενός συνόλου συμπληρωματικών λύσεων κινητικότητας, αξιοποιώντας νέες τεχνολογίες και ήπια μέτρα, με στόχο να βελτιώσει την εικόνα και τη λειτουργικότητα της πόλης, προκειμένου να αποτελέσει μια ιδιαίτερα αξιόλογη επιλογή, τόσο για τους δημότες, όσο και για τους επισκέπτες.
5. Ενέκρινε την επιχορήγηση του Δήμου Ρεθύμνης με το ποσό των 4.000,00 ευρώ (τέσσερις χιλιάδες) για συμμετοχή στα έξοδα διοργάνωσης των φετινών καρναβαλικών εκδηλώσεων. Το Ρεθεμνιώτικο καρναβάλι αποτελεί θεσμό Πολιτισμού και Δημιουργίας, ο οποίος κάθε χρόνο ενισχύεται και εμπλουτίζεται προβάλλοντας τον τόπο μας τόσο σε πολιτιστικό, όσο και σε τουριστικό επίπεδο συμβάλλοντας αποφασιστικά στην τόνωση των τοπικών επιχειρήσεων και της οικονομίας γενικότερα.
Με την επιχορήγηση αυτή, το Διοικητικό Συμβούλιο στηρίζει έμπρακτα το Ρεθεμνιώτικο καρναβάλι αναγνωρίζοντας την αναγκαιότητα και σπουδαιότητα του θεσμού στην τοπική οικονομία και κοινωνία.
6. Όρισε τους εκπροσώπους του στη Γνωμοδοτική Επιτροπή για θέματα ναυαγίων Λιμεναρχείου Ρεθύμνου, ως εξής: α) Μιχαήλ Δανδουλάκης, ως τακτικός, β) Ιωάννης Παπαδάκης, ως αναπληρωματικός.
7. Όρισε τους εκπροσώπους του στη Γνωμοδοτική Επιτροπή για θέματα ναυαγίων Λιμενικού Ταμείου Ρεθύμνου, ως εξής: α) Ανδρέας Κλαψινός, ως τακτικός, β) Εμμανουήλ Χλιαουτάκης, ως αναπληρωματικός.
8. Ενέκρινε την επιχορήγηση των εξόδων συμμετοχής της επιχείρησης - μέλους του, ΜΠΡΑΧΙΜΟ Α.Ε., στην έκθεση «Τουριστικών Ειδών, Δώρων, Λαϊκής Τέχνης, Μόδας & Αξεσουάρ 2018» στο Διεθνές Εκθεσιακό Κέντρο Κρήτης.
9. Ενέκρινε την επιχορήγηση του Εμπορικού Συλλόγου Περάματος με το ποσό των 1.000,00 Ευρώ (χιλίων) για συμμετοχή στα έξοδα διοργάνωσης των Χριστουγεννιάτικων εκδηλώσεων έτους 2017.
10. Αποδέχθηκε την πρόταση του Δήμου Ρεθύμνης για συμμετοχή στα έξοδα, με το ποσό των 3.000,00 ευρώ, προβολής του Ρεθεμνιώτικου τουριστικού προϊόντος στην έκθεση ASTA DestinationExpo, ετήσια έκθεση των Τουριστικών Πρακτόρων της Αμερικής, οποία θα πραγματοποιηθεί στην Αθήνα, στις 14-17 Απριλίου 2018. ■



ΣΥΝΑΝΤΗΣΗ ΠΡΟΕΔΡΩΝ ΕΠΙΜΕΛΗΤΗΡΙΩΝ ΚΡΗΤΗΣ ΣΤΟ ΡΕΘΥΜΝΟ



Την πρώτη τους κοινή συνάντηση, μετά τις εκλογές που πραγματοποιήθηκαν τον περασμένο Δεκέμβριο, πραγματοποίησαν στο Ρέθυμνο την Τρίτη 30 Ιανουαρίου 2018 οι τέσσερις Πρόεδροι των Επιμελητηρίων της Κρήτης.

Στη συνάντηση, που πραγματοποιήθηκε με πρωτοβουλία του Επιμελητηρίου Ρεθύμνης, συμμετείχαν οι Πρόεδροι των Επιμελητηρίων Ηρακλείου κ. Μανώλης Αλιφιεράκης, Χανίων κ. Αντώνης Ροκάκης, Λασιθίου κ. Θωμάς Χαριτάκης και Ρεθύμνης κ. Γιώργος Γιακουμάκης.

Σκοπός της συνάντησης ήταν η χάραξη κοινής πολιτικής σε θέματα και προβλήματα αρμοδιότητάς των Επιμελητηρίων στα πλαίσια του ρόλου τους ως συμβουλευτικών και γνωμοδοτικών οργάνων της Πολιτείας και των μελών τους.

Κατά τη διάρκεια της συνάντησης, που πραγματοποιήθηκε σε εγκάρδια και φιλική ατμόσφαιρα, συζητήθηκαν και συμφωνηθήκαν κοινές θέσεις και δράσεις σε θέματα όπως, της σύστασης και συγκρότησης του Περιφερειακού Συμβουλίου Κρήτης, της εκλογής νέας Διοικητικής Επιτροπής της Κεντρικής Ένωσης Επιμελητηρίων, της ανάγκης δρομολόγησης λύσεων σε χρονίζοντα προβλήματα της Κρητικής επιχειρηματικότητας και της ρευστότητας των επιχειρήσεων. ■

ΗΜΕΡΙΔΑ ΠΑΡΟΥΣΙΑΣΗΣ ΤΡΙΩΝ ΝΕΩΝ ΔΡΑΣΕΩΝ ΤΟΥ ΕΠΑΝΕΚ ΣΤΟ ΕΠΙΜΕΛΗΤΗΡΙΟ ΜΑΣ



Με μεγάλη συμμετοχή κοινού πραγματοποιήθηκε το βράδυ της **Τρίτης, 5 Δεκεμβρίου 2017**, η ενημερωτική εκδήλωση που συνδιοργανώθηκε από το **Επιμελητήριό μας και την Αναπτυξιακή Κρήτης - εταίρο του Ενδιάμεσου Φορέα Διαχείρισης του Επιχειρησιακού Προγράμματος «Ανταγωνιστικότητα & Επιχειρηματικότητα»**, στην αίθουσα εκδηλώσεων του Επιμελητηρίου μας.

Η εκδήλωση είχε ως αντικείμενο την παρουσίαση των δράσεων: «Ενίσχυση της αυτο-απασχόλησης πτυχιούχων τριτοβάθμιας εκπαίδευσης (Β' Κύκλος)», «Ενίσχυση της Ίδρυσης και Λειτουργίας Νέων Τουριστικών Μικρομεσαίων Επιχειρήσεων», και «Επιχειρούμε Έξω», από τα στελέχη της Αναπτυξιακής Κρήτης κα. **Χαρά Εφεντάκη, Μαρία Γρυπάρη και Άννα Χατζάκη.**

Στις δράσεις αυτές αναφέρθηκαν, ο Πρόεδρος του Επιμελητηρίου Ρεθύμνης κ. **Γιώργος Γιακουμάκης** και ο διευθυντής της Αναπτυξιακής Κρήτης, κ. **Αριστείδης Φραγκάκης.**

Μεγάλο ενδιαφέρον και σχετικές ερωτήσεις του κοινού καταγράφηκαν ειδικά για την δράση ενίσχυσης ίδρυσης και λειτουργίας νέων τουριστικών μικρομεσαίων επιχειρήσεων. Δικαιούχοι της δράσης είναι πολύ μικρές, μικρές και μεσαίες επιχειρήσεις που θα

δραστηριοποιηθούν στον τομέα του Τουρισμού και που κυρίως θα συσταθούν από την ημερομηνία έκδοσης της προκήρυξης της δράσης. Το ύψος του προϋπολογισμού κάθε επιχειρηματικού σχεδίου θα κυμαίνεται από 25.000 ευρώ έως 400.000 ευρώ, ενώ χρηματοδοτείται το 45% των επιλέξιμων δαπανών, που στην περίπτωση πρόσληψης νέου προσωπικού το ποσοστό ανέρχεται σε 50%.

Επίσης, κατά τη διάρκεια της εκδήλωσης ο Πρόεδρος του Επιμελητηρίου μας ανέπτυξε τα πρώτα σήματα-βεβαιώσεις συμμετοχής της πρωτοβουλίας «Κρητικά χέρια» σε πέντε επιχειρήσεις του Ρεθύμνου που ολοκλήρωσαν τη σχετική διαδικασία πιστοποίησης. **Πρόκειται για τις επιχειρήσεις:**

«ΚΕΡΑΜΕΙΩΝ» (Γ. Δαλαμβέλλας), «ΥΔΡΙΑ» (Στ. Καλλιονάκης), «ΟΡΓΑΝΟΠΟΙΕΙΟ ΣΤΑΓΑΚΗ» (Εμμ. Σταγάκης), «CLOCLO'S ART» (Αικατ. Μανετάκη) και «ESTACIONES FINE ART» (Δημ. Μανουσογιωργάκη).

Η πρωτοβουλία «Κρητικά χέρια» έχει στόχο να προωθήσει τα προϊόντα της κρητικής μεταποίησης και λαϊκής τέχνης που έχουν δημιουργηθεί αποκλειστικά στην Κρήτη, μέσω ειδικού σήματος που πιστοποιεί ότι είναι αυθεντικά. ■

ΨΗΦΙΣΜΑ ΣΤΗ ΜΝΗΜΗ ΕΜΜΑΝΟΥΗΛ ΚΑΡΑΓΙΑΝΝΑΚΗ

Η Διοικητική Επιτροπή του Επιμελητηρίου μας συνεδρίασε σήμερα 14 Δεκεμβρίου 2018, ημέρα Πέμπτη και ώρα 14:00 π.μ., ύστερα από το θλιβερό άγγελμα του αδόκητου θανάτου του

ΕΜΜΑΝΟΥΗΛ Ι. ΚΑΡΑΓΙΑΝΝΑΚΗ

επί σειρά ετών μέλους του Διοικητικού Συμβουλίου του Επιμελητηρίου μας, δραστήριου επιχειρηματία με πλούσια προσφορά στο Επιμελητήριο Ρεθύμνης.

Η Διοικητική Επιτροπή, αφού άκουσε τον Πρόεδρό της ο οποίος εξήρε την προσωπικότητα και την προσφορά του εκλιπόντος, ομόφωνα:

1. Εκφράζει την βαθιά θλίψη της στην οικογένεια του εκλιπόντος.
2. Αποφασίζει να παραστεί στην εκφορά του.
3. Εγκρίνει την κατάθεση χρηματικού ποσού στη μνήμη του για κοινωνικούς και φιλανθρωπικούς σκοπούς.
4. Εγκρίνει την δημοσίευση του παρόντος ψηφίσματος στον τοπικό τύπο. ■

Ο ΠΡΟΕΔΡΟΣ
ΤΑ ΜΕΛΗ

ΠΑΡΟΥΣΙΑ ΤΟΥ ΕΠΙΜΕΛΗΤΗΡΙΟΥ ΜΑΣ ΣΤΟ ATHENS MONEY SHOW



Το Επιμελητήριο μας μέσω του εκπροσώπου του, κ. Νίκου Ρειζάκη, έδωσε το παρόν στο Πολυσυνέδριο **Athens Money Show** που διοργανώθηκε στην **Αθήνα** από **7 μέχρι 9 Ιανουαρίου**.

Στο πλαίσιο της παρουσίας του, ο κ. Ρειζάκης συμμετείχε ενεργά στις συζητήσεις κ ομιλίες για θέματα Αθλητισμού και Τουρισμού. Επίσης διεξήγαγε συναντήσεις και επαφές με φορείς και εκπροσώπους Επιμελητηρίων απ' όλη την Ελλάδα.



Στο συνέδριο συμμετείχαν χιλιάδες σύνεδροι μέσα από 200 ανοικτές και κλειστές εκδηλώσεις και 11 διαφορετικά FORA, που συγκέντρωσαν πέντε κατηγορίες ειδικών κοινών: Επενδυτές -επιχειρηματίες -επαγγελματίες -περιφερειάρχες, δήμαρχοι, στελέχη τοπικής αυτοδιοίκησης, επιχειρηματικό και κοινωνικό οικοσύστημα τοπικών κοινωνιών.

Τα 11 fora που διοργανώθηκαν στα πλαίσια του Money show ήταν τα:

- 1. ΧΡΗΜΑΤΙΣΤΗΡΙΑΚΟ και ΕΠΕΝΔΥΤΙΚΟ**
- 2. ΑΣΦΑΛΙΣΤΙΚΟ**
- 3. "ΔΗΜΟΙ ΚΑΙ ΕΠΙΧΕΙΡΗΜΑΤΙΚΟΤΗΤΑ"**
- 4. "ΤΕΧΝΟΛΟΓΙΑ @ ΕΠΙΧΕΙΡΗΜΑΤΙΚΟΤΗΤΑ"**
- 5. HEALTH @ MEDICAL FORUM**
- 6. EDUCATIONAL @ CAREER**
- 7. ΕΘΕΛΟΝΤΙΣΜΟΥ ΚΑΙ ΠΟΛΙΤΙΣΜΟΥ**
- 9. ΕΠΑΓΓΕΛΜΑΤΙΚΟ**
- 10. ART FORUM - EXPO**
- 11. PUBLIC LEADER SHIP**

Κατά τη διάρκεια του Πολλυσυνεδρίου, ο κ. Ρειζάκης είχε τηνδυνατότητα να συνομιλήσει με τον Πρόεδρο του Επιμελητηριακού Ομίλου Ανάπτυξης Ελληνικών Νησιών(Ε.Ο.Α.Ε.Ν.) κ. Θρασύβουλο Καλογρίδη για τις δράσεις, τις θέσεις κ τους στόχους του Ε.Ο.Α.Ε.Ν.ενώ επίσης συμμετείχε στην παρουσίαση του Οδηγού Εξαγωγικών Επιχειρήσεων του Ε.Ο.Α.Ε.Ν.: GreekExportsGuide: 500 BusinessesoftheGreekIslandsandCoastalRegions (σχετική ιστοσελίδα:www.exporters-EOAEN.gr. ■

ΑΙΤΗΜΑ ΕΠΙΤΑΧΥΝΣΗΣ ΕΚΔΟΣΗΣ ΚΑΝΟΝΙΣΤΙΚΩΝ ΠΡΑΞΕΩΝ ΓΙΑ ΤΗΝ ΕΝΑΡΞΗ ΛΕΙΤΟΥΡΓΙΑΣ ΤΩΝ ΚΕΝΤΡΩΝ ΥΠΟΣΤΗΡΙΞΗΣ ΕΠΙΧΕΙΡΗΣΕΩΝ.

Τα Κέντρα Υποστήριξης Επιχειρήσεων (Κ.Υ.ΕΠΙΧ.) είναι ένας νέος θεσμός που εισάγονται στη Χώρα μας με τις διατάξεις του άρθρου 66 του Ν. 4497/2017.

Σύμφωνα με τις διατάξεις αυτές, τη λειτουργία και το συντονισμό των Κέντρων Υποστήριξης Επιχειρήσεων αναλαμβάνουν τα Επιμελητήρια.

Αποστολή των Κέντρων είναι η παροχή διοικητικών πληροφοριών και η υποστήριξη των εταιρειών κάθε νομικής μορφής, καθώς και των ατομικών επιχειρήσεων, στη διεκπεραίωση διαδικασιών δημοσίου δικαίου, από την υποβολή της αίτησης μέχρι την έκδοσή της τελικής πράξης.

Ειδικότερα, το Κ.Υ.ΕΠΙΧ. ασκεί τις εξής αρμοδιότητες:

- α. ενημερώνει και πληροφορεί τις επιχειρήσεις για τις ενέργειες που απαιτούνται για τη διεκπεραίωση διοικητικών υποθέσεων,
- β. παραλαμβάνει αιτήσεις επιχειρήσεων για τη διεκπεραίωση υποθέσεων τους από τις υπηρεσίες του Δημοσίου, τα στοιχεία των οποίων καταχωρεί σε ειδικό πρωτόκολλο. Διαθέτει για διευκόλυνσή τους έντυπα αιτήσεων κατά την παρ. 3 του άρθρου 3 του Κώδικα Διοικητικής Διαδικασίας (ν. 2690/1999, Α' 45),
- γ. ελέγχει την πληρότητα των αιτήσεων των επιχειρήσεων και, αν για τη διεκπεραίωση της υπόθεσης απαιτούνται δικαιολογητικά, που δεν υποβάλλονται μαζί με την αίτηση, το Κ.Υ.ΕΠΙΧ. τα αναζητά και τα παραλαμβάνει με οποιονδήποτε πρόσφορο τρόπο από τις αρμόδιες υπηρεσίες, μετά από σχετική εξουσιοδότηση των επιχειρήσεων,
- δ. διαβιβάζει πλήρεις τους φακέλους των υποθέσεων των επιχειρήσεων, στην αρμόδια για τη διεκπεραίωσή τους υπηρεσία, με οποιονδήποτε πρόσφορο τρόπο. Το τελικό έγγραφο αποστέλλεται από την αρμόδια υπηρεσία και πάλι στο Κ.Υ.ΕΠΙΧ. όπου είχε υποβληθεί η αρχική αίτηση, από το οποίο το παραλαμβάνει εξουσιοδοτημένος εκπρόσωπος της επιχείρησης ή αποστέλλεται στην επιχείρηση από το Κ.Υ.ΕΠΙΧ. στη διεύθυνση που έχει δηλωθεί με συστημένη επιστολή και με αντικαταβολή,
- ε. διεκπεραιώνει τις διαδικασίες των άρθρων 6 και 8 του ν. 4442/2016 (Α' 230) για την άσκηση μεταποικιακών δραστηριοτήτων.

Σύμφωνα με τις ίδιες διατάξεις, για τη λειτουργία των Κέντρων αυτών, απαιτείται η έκδοση:

- α) μίας απόφασης του Υπουργού Οικονομίας και Ανάπτυξης, μετά από γνώμη της Κ.Ε.Ε. και του οικείου Επιμελητηρίου (παρ. 3 άρθρου 66 του Ν. 4497/2017), β) μίας απόφασης των Υπουργών Οικονομίας και Ανάπτυξης, Διοικητικής Ανασυγκρότησης και του κατά περίπτωση αρμόδιου Υπουργού, μετά από γνώμη της Κ.Ε.Ε. (παρ. 4 άρθρου 66 του Ν. 4497/2017 και γ) ενός προεδρικού διατάγματος, που εκδίδεται με πρόταση του Υπουργού Οικονομίας και Ανάπτυξης (παρ. 5 άρθρου 66 του Ν. 4497/2017).

Το Επιμελητήριό μας, με έγγραφο που απέστειλε στο νέο Γενικό Γραμματέα Εμπορίου κ. Δημ. Αυλωνίτη στις 22/1/2018, προκειμένου να ξεκινήσει η λειτουργία των Κέντρων Υποστήριξης Επιχειρήσεων και να μπορέσουν τα Επιμελητήρια να προσφέρουν στα μέλη τους τις προβλεπόμενες υπηρεσίες που θα βοηθήσουν στην ενίσχυση και ανάπτυξη της επιχειρηματικότητας με προφανή οφέλη στην οικονομική ανάπτυξη της Χώρας μας, παρακαλεί για τις δικές του ενέργειες, λόγω αρμοδιότητας, για την επιτάχυνση των διαδικασιών έκδοσης του Προεδρικού Διατάγματος και των Υπουργικών αποφάσεων που απαιτούνται.

Αναλυτικά, το έγγραφο του Επιμελητηρίου μας, έχει ως εξής:

«Κύριε Γενικέ,

Παρακαλούμε, δεχθείτε κατ' αρχήν τα θερμά μας συγχαρητήρια για την εμάς επιλογή σας στο αξίωμα του Γενικού Γραμματέα, τις θερμότερες ευχές μας για καλή επιτυχία στο δύσκολο έργο σας και δεδομένη τη διάθεση συνεργασίας μας για την επίλυση των προβλημάτων της επιχειρηματικότητας.

Όπως γνωρίζετε, σύμφωνα με τις ανωτέρω σχετικές διατάξεις, Τα Επιμελητήρια αναλαμβάνουν τη λειτουργία και το συντονισμό των Κέντρων Υποστήριξης Επιχειρήσεων (Κ.Υ.ΕΠΙΧ.). Αποστολή των Κέντρων αυτών είναι η παροχή διοικητικών πληροφοριών και η υποστήριξη των εταιρειών κάθε νομικής μορφής, καθώς και των ατομικών επιχειρήσεων, στη διεκπεραίωση διαδικασιών δημοσίου δικαίου, από την υποβολή της αίτησης μέχρι την έκδοσή της τελικής πράξης.

Σύμφωνα με τις ίδιες διατάξεις, για τη λειτουργία των Κέντρων αυτών, απαιτείται η έκδοση: α) μίας απόφασης του Υπουργού Οικονομίας και Ανάπτυξης, μετά από γνώμη της Κ.Ε.Ε. και του οικείου Επιμελητηρίου (παρ. 3 άρθρου 66 του Ν. 4497/2017), β) μίας απόφασης των Υπουργών Οικονομίας και Ανάπτυξης, Διοι-

κτικής Ανασυγκρότησης και του κατά περίπτωση αρμόδιου Υπουργού, μετά από γνώμη της Κ.Ε.Ε. (παρ. 4 άρθρου 66 του Ν. 4497/2017 και γ) ενός προεδρικού διατάγματος, που εκδίδεται με πρόταση του Υπουργού Οικονομίας και Ανάπτυξης (παρ. 5 άρθρου 66 του Ν. 4497/2017).

Προκειμένου, λοιπόν, να ξεκινήσει η λειτουργία των Κέντρων Υποστήριξης Επιχειρήσεων και να μπορέσουν τα Επιμελητήρια να προσφέρουν στα μέλη τους τις προβλεπόμενες υπηρεσίες που θα βοηθήσουν στην ενίσχυση και ανάπτυξη της επιχειρηματικότητας με προφανή οφέλη στην οικονομική ανάπτυξη της Χώρας μας, παρακαλούμε τις δικές σας ενέργειες, λόγω αρμοδιότητας, για την επιτάχυνση των διαδικασιών έκδοσης του Προεδρικού Διατάγματος και των Υπουργικών αποφάσεων». ■



ΕΝΑΡΞΗ ΛΕΙΤΟΥΡΓΙΑΣ ΔΙΑΔΙΚΤΥΑΚΗΣ ΕΦΑΡΜΟΓΗΣ «ΣΥΣΤΗΜΑ ΜΗΤΡΩΟΥ ΕΓΓΥΗΣΕΩΝ ΚΑΤΑΝΑΛΩΤΗ»

Η πλατφόρμα «Σύστημα Μητρώου Εγγυήσεων Καταναλωτή» έχει στόχο την αντιμετώπιση της διαφάνειας και του υγιούς ανταγωνισμού, στο θέμα των εγγυήσεων, των αγαθών και των υπηρεσιών που προσφέρονται στην αγορά από τις επιχειρήσεις.

Η ΚΕΕ, στο πλαίσιο του Εκτελεστικού Κανονισμού (ΕΕ) 2015/1051 της Επιτροπής, σχετικά με τους όρους άσκησης των λειτουργιών της πλατφόρμας ηλεκτρονικής επίλυσης διαφορών, τις λεπτομέρειες που αφορούν στο ηλεκτρονικό έντυπο καταγγελίας και στους όρους της συνεργασίας μεταξύ των σημείων επαφής που προβλέπονται στον κανονισμό (ΕΕ) αριθ. 524/2013 του Ευρωπαϊκού Κοινοβουλίου και του Συμβουλίου για την ηλεκτρονική επίλυση των καταναλωτικών διαφορών (L 171/1/2.7.2015), καθώς επίσης και της συνεχούς αναβάθμισης των υπηρεσιών που προσφέρει στα Επιμελητήρια και κατ' επέκταση στις επιχειρήσεις, δημιούργησε την πλατφόρμα «Σύστημα Μητρώου Εγγυήσεων Καταναλωτή», η οποία έχει στόχο την εφαρμογή της διαφάνειας και του υγιούς ανταγωνισμού στο θέμα των εγγυήσεων των αγαθών και των υπηρεσιών, που προσφέρονται στην αγορά από τις επιχειρήσεις.

Συγκεκριμένα η σημερινή κατάσταση έχει ως εξής:

Μέχρι σήμερα ο καταναλωτής ενημερώνεται για τις εγγυήσεις των αγαθών και των υπηρεσιών που αγοράζει, είτε προφορικά από τον πωλητή είτε γραπτά μέσα από τη συσκευασία (φυλλάδιο οδηγιών) του αγαθού, αφού το αγοράσει.

Σημειώνεται ότι σχετικά με τις παρεχόμενες εγγυήσεις στα αγαθά και στις υπηρεσίες που προσφέρονται στους καταναλωτές, υπάρχουν πολλές κοινοτικές οδηγίες - υποχρεώσεις από την Ευρωπαϊκή Ένωση, οι οποίες δεν είναι ευρέως γνωστές, με αποτέλεσμα ο καταναλωτής - μετά την αγορά του αγαθού ή της υπηρεσίας και σε περίπτωση που προκύψει κάποιο πρόβλημα - να μην μπορεί να διεκδικήσει την επιδιόρθωση ή την αντικατάσταση του ελλειμματικού αγαθού.

Για την αντιμετώπιση των παραπάνω η ΚΕΕ, ως ο κύριος φορέας εκπροσώπησης των επιχειρήσεων που είναι εγγεγραμμένες στο Γ.Ε.ΜΗ, υλοποίησε τον ιστότοπο , με στόχο τη διαφάνεια στον ανταγωνισμό και την προστασία του καταναλωτή.

Προσφερόμενη υπηρεσία μέσα από την εφαρμογή «Σύστημα Μητρώου Εγγυήσεων Καταναλωτή»

Η υπηρεσία, έχει ως στόχο το κύρος των επιχειρήσεων, το όφελος των καταναλωτών, αλλά και συνολικά την καλή λειτουργία της αγοράς ως προς τη διαφάνεια των παρεχομένων εγγυήσεων.

Οι επιχειρήσεις, που δραστηριοποιούνται στην παραγωγή - εμπορία αγαθών και στην παροχή υπηρεσιών, θα μπορούν να εφαρμόσουν - προωθήσουν μια πολιτική διαφάνειας προς το καταναλωτικό κοινό, ως προς τις εγγυήσεις που παρέχουν για τα αγαθά - υπηρεσίες που προσφέρουν, αυξάνοντας τόσο το κύρος τους, αλλά και το πελατολόγιό τους.

Οι καταναλωτές θα μπορούν εύκολα και έγκυρα να βρίσκουν πληροφορίες σχετικά με τις εγγυήσεις των αγαθών - υπηρεσιών που τους προσφέρονται, μέσα από ένα συγκεκριμένο σημείο του διαδικτύου, με την υποστήριξη και το κύρος της ΚΕΕ και των Επιμελητηρίων-μελών της.

- Οι **επιχειρήσεις** που είναι εγγεγραμμένες στο Γενικό Εμπορικό Μητρώο και είναι ταμειακά ενήμερες στο Επιμελητήριο που ανήκουν, θα έχουν τη δυνατότητα (μέσα από την πλατφόρμα «Σύστημα Μητρώου Εγγυήσεων Καταναλωτή») να αναρτούν πληροφορίες σχετικά με τις εγγυήσεις για τα αγαθά και τις υπηρεσίες που προσφέρουν στους καταναλωτές, ως προς τη διάρκεια, τον τρόπο υποστήριξης - συντήρησης - αντικατάστασης και όποια άλλη πληροφορία θεωρούν απαραίτητη. Έτσι οι επιχειρήσεις θα έχουν κίνητρο να αυξήσουν την ποιότητα των αγαθών ή των υπηρεσιών που προσφέρουν, μέσα από τη διαφάνεια των εγγυήσεων, αποβλέποντας έτσι στην αύξηση της εμπιστοσύνης των πελατών τους και στην προσέλκυση νέων πελατών.

Η επιχείρηση θα μπορεί να αποστέλλει μέσα από το «Σύστημα Μητρώου Εγγυήσεων Καταναλωτή» τη σχετική εγγύηση, που προσφέρεται με την πώληση ενός αγαθού / υπηρεσίας, απευθείας στο ηλεκτρονικό ταχυδρομείο του καταναλωτή.

- Οι **καταναλωτές** που επιθυμούν να πληροφορηθούν σχετικά με τις προσφερόμενες εγγυήσεις αγαθών ή υπηρεσιών που προσφέρονται από τις επιχειρήσεις, θα έχουν τη δυνατότητα (μέσα από την πλατφόρμα «Σύστημα Μητρώου Εγγυήσεων Καταναλωτή»), με εύκολο και έξυπνο τρόπο να τα αναζητούν, είτε με μέρος της περιγραφής του προϊόντος, είτε ως παρόμοιο, είτε ανά προμηθευτή, να τα φιλτράρουν στον τόπο διαμονής τους, ώστε να μπορούν να ενημερωθούν για τις εγγυήσεις που προσφέρονται, συγκριτικά ανά προμηθευτή, τις επεκτάσεις εγγυήσεων και άλλες χρήσιμες πληροφορίες. Επιπροσθέτως ο καταναλωτής θα μπορεί να ενημερώνεται για τις νομοθετικές διατάξεις που διέπουν το καθεστώς των εγγυήσεων αγαθών και υπηρεσιών.

Έτσι οι επιχειρήσεις:

Έχουν κίνητρο να βελτιώσουν - αυξήσουν την ποιότητα των αγαθών ή υπηρεσιών που προσφέρουν, μέσα από τη διαφάνεια των εγγυήσεων, με στόχο να αυξήσουν την εμπιστοσύνη των πελατών τους και την προσέλκυση νέων πελατών.

Έτσι οι καταναλωτές:

Μπορούν αφενός να πληροφορηθούν για τις εγγυήσεις των αγαθών και υπηρεσιών που προσφέρουν οι επιχειρήσεις, ανά είδος ή ομάδα ειδών, και αφετέρου να πληροφορηθούν σχετικά με τους νόμους που διέπουν το καθεστώς των εγγυήσεων.

Για την εξυπηρέτηση των ενδιαφερομένων που επιθυμούν να λάβουν οποιαδήποτε πληροφορία, εμφανίζεται σχετικό εικονίδιο (banner) στον ιστότοπο του Επιμελητηρίου μας. ■

ΤΟ ΕΠΙΜΕΛΗΤΗΡΙΟ ΣΤΗΡΙΖΕΙ ΤΙΣ ΕΠΙΧΕΙΡΗΣΕΙΣ ΜΕ ΣΥΓΧΡΟΝΕΣ ΑΝΤΑΠΟΔΟΤΙΚΕΣ ΥΠΗΡΕΣΙΕΣ



Μάθε τι κάνει το
Επιμελητήριο
για σένα...

Σύγχρονες Υπηρεσίες στο Internet

- ✓ Ολοκληρωμένη τουριστική πύλη
- ✓ Πανελλήνια ηλεκτρονική αγορά
- ✓ Υπηρεσίες on-line συμβουλευτικής

Λογότυπο

powered by
knowledge
broadband services
info@knowledge.gr



www.filoxeno.com

The Greek In-Destination Activities Guide

- Ηλεκτρονικές (Online) Κρατήσεις www.bookoncloud.com
- Προβολή **όλων** των τουριστικών επιχειρήσεων
- **Ψηφιακός μετασχηματισμός** των Επιχειρήσεων
- Διαχείριση **Καναλιών** ηλεκτρονικών κρατήσεων

Όλες οι επιχειρήσεις τουρισμού σε ένα σημείο

- Διαμονή
- Φαγητό
- Αναψυχή
- Εκδρομές
- Ενοικιάσεις
- Ειδικά Σπορ
- Τοπικά προϊόντα

ΤΑ ΕΠΙΜΕΛΗΤΗΡΙΑ ΠΡΩΤΑΓΩΝΙΣΤΟΥΝ ΣΤ

Δηλώστε Συμμετοχή μέσα από το www.filoxeno.com

Λογότυπο

ΗΝ ΤΟΥΡΙΣΤΙΚΗ ΑΝΑΠΤΥΞΗ

www.filoxeno.com
Η ΜΕΓΑΛΥΤΕΡΗ ΤΟΥΡΙΣΤΙΚΗ ΠΥΛΗ
ΤΗΣ ΕΛΛΑΔΑΣ

Online Συμβουλευτική

Υψηλού επιπέδου Συμβουλευτικές υπηρεσίες μέσω των οποίων οι επιχειρήσεις - μέλη των Επιμελητηρίων μπορούν να υποβάλλουν ερωτήματα σε εξειδικευμένους συμβούλους και να λαμβάνουν άμεσες και αξιόπιστες απαντήσεις!



ΑΠΑΝΤΑΜΕ ΣΤΙΣ ΕΡΩΤΗΣΕΙΣ ΣΑΣ

Η υπηρεσία υποστηρίζεται από τη

Σ.Ο.Λ.

Συμβουλευτική Α.Ε.

Λογότυπο

powered by
knowledge
knowledge services
Info@knowledge.gr

Online

Σύμβουλος του Επιχειρηματία

Θα βρείτε την υπηρεσία του Συμβούλου στην ιστοσελίδα του κάθε συνεργαζόμενου Επιμελητηρίου



- ✔ **Λογιστική Ενημέρωση:**
Λογιστικά σχέδια, Ηλεκτρονικό Εμπόριο κ.α.
- ✔ **Αποτίμηση Επιχειρήσεων:**
Εργαλείο εκτίμησης Αξίας της επιχείρησής σας

- ✔ **Φορολογική Ενημέρωση:**
Φορολογικά, Εργασιακά θέματα
- ✔ **Μεταβίβαση Επιχειρήσεων:**
Αγορά, Πώληση, Μεταβίβαση
- ✔ **Ξεκινώντας μια επιχείρηση:**
Στήριξη στο νέο Επιχειρηματία

Λογότυπο

powered by
knowledge
business services
info@knowledge.gr

Όλες οι Επιχειρήσεις
της **Ελλάδας**
σε μία Αγορά

ΣΤΗΝ ΗΛΕΚΤΡΟΝΙΚΗ ΑΓΟΡΑ
WWW.DIRECTMARKET.GR
ΚΑΘΕ ΕΠΙΧΕΙΡΗΣΗ ΜΠΟΡΕΙ:

- * να προβάλλει τα προϊόντα της
- * να πουλήσει ηλεκτρονικά τα προϊόντα της
- * να αποκτήσει ιδιόκτητο ηλεκτρονικό κατάστημα (e-shop)

ΧΩΡΙΣ υποδομή
ΧΩΡΙΣ ειδική τεχνογνωσία

Το επιμελητήριό σας πρωταγωνιστεί
στο ηλεκτρονικό εμπόριο και στηρίζει:

- τις τοπικές Επιχειρήσεις
- την Καινοτομία
- την Εξωστρέφεια

ΠΑΝΕΛΛΗΝΙΑ ΗΛΕΚΤΡΟΝΙΚΗ ΑΓΟΡΑ

 www.directmarket.gr



ΟΛΕΣ ΟΙ ΕΠΙΧΕΙΡΗΣΕΙΣ ΤΗΣ ΕΛΛΑΔΑΣ

σε ένα ηλεκτρονικό πολυκατάστημα
σε μία ηλεκτρονική βιτρίνα

Δηλώστε Συμμετοχή μέσα από το
www.directmarket.gr

Το Επιμελητήριο σας παρέχει
στις επιχειρήσεις καινοτόμες ηλεκτρονικές
υπηρεσίες για την εξωστρέφεια
και την στήριξη των Τοπικών Αγορών



www.filoxeno.com
The Greek In-Destination Activities Guide



www.directmarket.gr

Online

Σύμβουλος του
Επιχειρηματία

Λογότυπο

powered by
knowledge
broadband services
info@knowledge.gr

ΝΕΕΣ ΥΠΗΡΕΣΙΕΣ ΤΩΝ ΕΠΙΜΕΛΗΤΗΡΙΩΝ ΠΡΟΣ ΤΙΣ ΕΠΙΧΕΙΡΗΣΕΙΣ - ΜΕΛΗ ΤΟΥΣ



ΚΕΕ
ΕΠΙΜΕΛΗΤΗΡΙΩΝ
ΕΛΛΑΔΟΣ
Συνέργεια & Εκπαίδευση

Log in / Register / Password

ΕΠΙ + ΕΠΙ

Search content



Σε νέα τεχνολογική εποχή περνούν τα Επιμελητήρια προσφέροντας εξειδικευμένες υπηρεσίες στα μέλη τους και ανοίγοντάς τους έτσι εύκολους δρόμους, τόσο για τη χρηματοδότησή τους από κοινοτικά και άλλα προγράμματα όσο και για την ανάπτυξή τους στη σύγχρονη εποχή της εκπαίδευσης.

Πιο συγκεκριμένα, η Κεντρική Ένωση Επιμελητηρίων προσφέρει στο σύνολο των Ελληνικών επιχειρήσεων-μελών των Επιμελητηρίων δύο νέες πρωτοπόρες τεχνολογικά υπηρεσίες. Πρόκειται για την υπηρεσία εύρεσης επενδυτικών προγραμμάτων και την υπηρεσία ηλεκτρονικής (εξ αποστάσεως) εκπαίδευσης.

Η υπηρεσία εύρεσης επενδυτικών προγραμμάτων στοχεύει στην έγκυρη και έγκαιρη ενημέρωση των ενδιαφερόμενων επιχειρήσεων σχετικά με τα διαθέσιμα χρηματοδοτικά μέσα. Πρόκειται για μια ολοκληρωμένη διαδικτυακή πλατφόρμα παροχής διαδραστικών υπηρεσιών (<http://investmenttools.uhc.gr/>), στην οποία οι επιχειρήσεις θα μπορούν να ανατρέχουν για να αντλήουν όλες τις ανα-

γκαίες πληροφορίες για όλα τα νέα επενδυτικά προγράμματα και προγράμματα απασχόλησης, όπως και όλες τις προϋποθέσεις ένταξής τους σε αυτά. Λόγω της διαδραστικότητας της πλατφόρμας ο επιχειρηματίας-χρήστης θα έχει τη δυνατότητα να εισάγει στην πλατφόρμα το επιχειρηματικό του προφίλ και να ενημερώνεται εξειδικευμένα για τα προγράμματα που ταιριάζουν στην επιχείρησή του. Σημειώνεται ότι σε περίπτωση ανάρτησης νέων επενδυτικών προγραμμάτων το σύστημα αυτόματα αναζητεί, ταυτοποιεί και στη συνέχεια ενημερώνει κάθε ενδιαφερόμενη επιχείρηση.

Η υπηρεσία ηλεκτρονικής (εξ αποστάσεως) ασύγχρονης εκπαίδευσης της Κεντρικής Ένωσης Επιμελητηρίων (<http://elearning.uhc.gr/>) ενσωματώνει σύγχρονες και καινοτόμες μεθόδους, εξασφαλίζοντας την υποστήριξη της ομαλής και απρόσκοπτης λειτουργίας κάθε επιχείρησης. Μέσω της υπηρεσίας αυτής οι επιχειρήσεις έχουν τη δυνατότητα πρόσβασης σε ηλεκτρονική βιβλιοθήκη, στην οποία έχει αναπτυχθεί μεγάλος αριθμός μαθημάτων ασύγχρονης τηλεκατάρτισης. Σύντομα, η ηλεκτρονική βιβλιοθήκη της ΚΕΕ θα εμπλουτιστεί με νέα μαθήματα και παράλληλα θα λειτουργήσει Web TV Channel, στο οποίο διακεκριμένοι Εκπαιδευτές, Εμπειρο-

γνώμονες, Καθηγητές Πανεπιστημίων κ.α. θα παρουσιάζουν live ενημερωτικές εκπομπές που θα αφορούν σε θέματα της επικαιρότητας, τα οποία απασχολούν την επιχειρηματική κοινότητα.

Ο κάθε χρήστης της πλατφόρμας τηλεκατάρτισης έχει τη δυνατότητα να παρακολουθήσει τα μαθήματα που επιθυμεί, όποτε εκείνος το επιθυμεί, από οποιαδήποτε συσκευή με πρόσβαση στο διαδίκτυο.

Τα οικονομικά ενήμερα μέλη θα έχουν πρόσβαση σε όλα τα μαθήματα, κάθε κατηγορίας, ανεξάρτητα με το αν τα μαθήματα αυτά τους ενδιαφέρουν επαγγελματικά ή προσωπικά. Άλλωστε έχει παρατηρηθεί ότι οι επιχειρήσεις που επιτρέπουν την πρόσβαση σε πολύτιμα εκπαιδευτικά θέματα στο προσωπικό τους, απολαμβάνουν μεγαλύτερη αφοσίωση από αυτούς τους εργαζομένους, οι οποίοι νιώθουν πιο ολοκληρωμένοι στο χώρο εργασίας τους.

Τέλος, είναι ιδιαίτερα σημαντικό πως τα στελέχη των επιχειρήσεων ή οι ίδιοι οι επιχειρηματίες θα μπορούν να επικοινωνούν μέσω της πλατφόρμας εκπαίδευσης με άλλους, οι οποίοι επίσης παρακολουθούν τα ίδια μαθήματα και συμμετέχουν στα ίδια τμήματα, να ανταλλάσσουν απόψεις και εμπειρίες και να δημιουργείται με αυτόν τον τρόπο ένα «δίκτυο» επαγγελματιών με κοινούς στόχους και ανησυχίες. ■

ΥΠΗΡΕΣΙΑ ΕΥΡΕΣΗΣ ΕΠΕΝΔΥΤΙΚΩΝ ΠΡΟΓΡΑΜΜΑΤΩΝ

Η ΥΠΗΡΕΣΙΑ ΕΝΕΡΓΟΠΟΙΗΘΗΚΕ ΣΤΙΣ 12/07/2017

Διαδικτυακό εργαλείο (πλατφόρμα) εύρεσης επενδυτικών προγραμμάτων για την έγκυρη και έγκαιρη ενημέρωση των ενδιαφερομένων επιχειρήσεων σχετικά με τα διαθέσιμα χρηματοδοτικά μέσα.

Βασικό στόχο του παρόντος «εργαλείου» (ολοκληρωμένης διαδικτυακής πλατφόρμας παροχής διαδραστικών υπηρεσιών: <http://investmenttools.uhc.gr/>) αποτελεί η αξιοποίηση των επενδυτικών προγραμμάτων από τις Ελληνικές επιχειρήσεις, μέσω της παροχής υπηρεσιών πληροφόρησης και ενημέρωσης στο πλαίσιο των ανταποδοτικών υπηρεσιών των Επιμελητηρίων προς τα μέλη τους (ταμειακά ενήμερα μέλη). Η διαδραστική αυτή πλατφόρμα θα επεκτείνει την υπάρχουσα γενική πληροφόρηση και θα συμπληρώσει και θα διαχέει εξειδικευμένη επιχειρηματική πληροφόρηση προς τις επιχειρήσεις για την αξιοποίηση επενδυτικών προγραμμάτων και προγραμμάτων απασχόλησης.

Συγκεκριμένα το έργο περιέχει τους παρακάτω βασικούς άξονες:

- Την άμεση τροφοδότηση της πλατφόρμας με όλα τα νέα επενδυτικά προγράμματα και προγράμματα απασχόλησης και με όλες τις προϋποθέσεις ένταξης σ' αυτά.
- η δυνατότητα του χρήστη-επιχειρηματία, με εύκολο και απλό τρόπο, να συμπληρώνει - ανανεώνει τα χαρακτηριστικά της επιχείρησής του (επιχειρηματικό προφίλ) και με το πάτημα ενός κουμπιού, να ενημερώνεται για επενδυτικά προγράμματα που ταιριάζουν στο προφίλ της επιχείρησής του.

Βασικά χαρακτηριστικά και πλεονεκτήματα του συστήματος (πλατφόρμας):

- Αποτελεί ένα «έξυπνο» σύστημα ταυτοποίησης του προφίλ της επιχείρησης και της επιθυμητής από αυτή επένδυσης με τα διαθέσιμα (στην πλατφόρμα) προγράμματα.
- Παρέχει διαδραστικές υπηρεσίες για την αξιοποίηση των επενδυτικών προγραμμάτων από τις Ελληνικές επιχειρήσεις.
- Διαλειτουργεί με το σύστημα του ΓΕΜΗ για την αυτόματη ενημέρωση του προφίλ της επιχείρησης με τα υπάρχοντα σε αυτό δεδομένα. Γίνεται αυτόματη ενημέρωση της πλατφόρμας, με τους ΚΑΔ της επιχείρησης, που είναι δηλωμένοι στο ΓΕΜΗ, και αποτελεί βασικό κριτήριο για την ένταξη της επιχείρησης σε κάποιο επενδυτικό πρόγραμμα.
- Γίνεται άμεση τροφοδότηση της πλατφόρμας με όλα τα νέα προγράμματα απασχόλησης και επενδύσεων, καθώς και για τις προϋποθέσεις ένταξης σ' αυτά.
- Ενημερώνει άμεσα και αυτόματα τον επιχειρηματία-χρήστη της πλατφόρμας μέσω του ηλεκτρονικού του ταχυδρομείου:
 - για τα επενδυτικά κ.ά. προγράμματα που ταιριάζουν στο προφίλ της επιχείρησης και της επένδυσης που σχεδιάζει να υλοποιήσει.
 - για τις νέες επιδοτούμενες επενδύσεις.



Σ' αυτή την περίπτωση ο επιχειρηματίας θα πρέπει να αλλάξει το επενδυτικό του σχέδιο, για να ενημερωθεί άμεσα αν μπορεί να επιδοτηθεί.

- Σε περίπτωση νέας ανάρτησης επενδυτικού προγράμματος, το σύστημα αυτόματα αναζητεί, ταυτοποιεί και στη συνέχεια ενημερώνει την ενδιαφερόμενη επιχείρηση. Γίνεται αυτόματη ενημέρωση του επιχειρηματία-χρήστη της πλατφόρμας, μέσω του ηλεκτρονικού του ταχυδρομείου, για τα νέα επενδυτικά προγράμματα που ταιριάζουν στο προφίλ της επιχείρησης και της επένδυσης που σχεδιάζει να υλοποιήσει, τα οποία ανακοινώθηκαν μετά την αρχική εγγραφή του σε αυτή.
- Παρέχει εξειδικευμένη, έγκαιρη, έγκυρη και αξιόπιστη πληροφόρηση προς τις επιχειρήσεις.

Μια από τις βασικότερες προϋποθέσεις ένταξης σε επενδυτικό πρόγραμμα είναι οι ΚΑΔ της επιχείρησης. Το “matching” αναζητεί από το ΟΠΣ του ΓΕΜΗ τους ΚΑΔ της επιχείρησης και έτσι δεν χρειάζεται να ενημερώνεται το προφίλ της με τους ΚΑΔ. Επίσης η επιχείρηση μπορεί να ενημερωθεί για τα προγράμματα απασχόλησης, ανεξαρτήτως του προφίλ της (οι προϋποθέσεις αφορούν στους υποψήφιους εργαζόμενους).

Σε κάθε περίπτωση ο χρήστης-επιχειρηματίας θα ενημερώνεται στο e-mail του, για τα νέα επενδυτικά προγράμματα που εισάγονται στην πλατφόρμα, τα οποία ενδεχομένως να ταιριάζουν στο προφίλ της επιχείρησης, καθώς επίσης και για τις νέες προϋποθέσεις ένταξης σε αυτά π.χ. την ηλικία του επιχειρηματία κλπ.

Ως εκ τούτου, και λαμβάνοντας υπόψη τα παραπάνω, η χρήση της συγκεκριμένης πλατφόρμας θα ενισχύσει την ανταγωνιστικότητα και την εξωστρέφεια των Ελληνικών επιχειρήσεων.

Διαδικασία (βήματα) εγγραφής στην πλατφόρμα:

Η υποβολή αίτησης εγγραφής των ενδιαφερομένων επιχειρήσεων-μελών των Επιμελητηρίων θα γίνεται μέσω της ιστοσελίδας: <http://investmenttools.uhc.gr/>.

Πρόσβαση στην πλατφόρμα θα έχουν μόνο όσες επιχειρήσεις είναι ταμειακά ενήμερες, δηλ. έχουν καταβάλει την ετήσια συνδρομή τους στο οικείο Επιμελητήριο. Η πρόσβαση στην πλατφόρμα θα είναι «συγχρονισμένη» με τη διάρκεια ισχύος της συνδρομής.

Βήματα:

- Καταχώρηση του Α.Φ.Μ. της επιχείρησης, έλεγχος ορθότητας Α.Φ.Μ, σε σχέση με το ΓΕΜΗ.
- Καταχώρηση username, password και e-mail χρήστη, έλεγχος μοναδικού e-mail και ταμειακής ενημερότητας της επιχείρησης στο Επιμελητήριο που ανήκει.
- Ολοκλήρωση εγγραφής.
- Καταχώρηση του προφίλ της επιχείρησης, οι ΚΑΔ ανασύρονται αυτόματα από το ΓΕΜΗ.
- Καταχώρηση των χαρακτηριστικών της επιθυμητής επένδυσης.
- Αυτόματη ενημέρωση για επενδυτικά προγράμματα που ταιριάζουν στο προφίλ και της επιθυμητής επένδυσης της επιχείρησης. ■

ΥΠΗΡΕΣΙΑ ΗΛΕΚΤΡΟΝΙΚΗΣ (ΕΞ' ΑΠΟΣΤΑΣΕΩΣ) ΕΚΠΑΙΔΕΥΣΗΣ

Η ΥΠΗΡΕΣΙΑ ΕΝΕΡΓΟΠΟΙΗΘΗΚΕ ΣΤΙΣ 12/07/2017

Διαδίκτυακό εργαλείο (πλατφόρμα) εξ αποστάσεως εκπαίδευσης που ενσωματώνει σύγχρονες και καινοτόμες μεθόδους, εξασφαλίζοντας την υποστήριξη της ομαλής και απρόσκοπτης λειτουργίας της κάθε επιχείρησης.

Η υπηρεσία αφορά σε μια Πλατφόρμα Ηλεκτρονικής (εξ' αποστάσεως) Εκπαίδευσης <http://elearning.uhc.gr>, μέσω της οποίας τα Επιμελητήρια παρέχουν (στις ταμειακά ενήμερες επιχειρήσεις-μέλη τους) νέες εξελιγμένες υπηρεσίες ηλεκτρονικής εξ' αποστάσεως ασύγχρονης εκπαίδευσης. Σκοπό της υπηρεσίας αυτής αποτελεί η ενίσχυση των επιχειρήσεων και η παροχή σε αυτές νέων δυνατοτήτων ανάπτυξης στη σύγχρονη εποχή της εκπαίδευσης, προσφέροντάς τους τη δυνατότητα πρόσβασης σε ηλεκτρονική βιβλιοθήκη, στην οποία έχει αναπτυχθεί μεγάλος αριθμός μαθημάτων ασύγχρονης τηλεκατάρτισης.

Τα βασικά πλεονεκτήματα της ηλεκτρονικής εξ' αποστάσεως εκπαίδευσης είναι:

- **Η Διαθεσιμότητα:** Το εκπαιδευτικό υλικό είναι διαθέσιμο στους χρήστες οποιαδήποτε χρονική στιγμή. Αυτό τους επιτρέπει να παρακολουθούν το μάθημα με το δικό τους ρυθμό, σε συνθήκες που εκείνοι επιθυμούν (από τον χώρο του γραφείου, του σπιτιού κλπ). Οι χρήστες που ολοκληρώνουν με ταχύτερο ρυθμό κάποιο μάθημα, μπορούν να συνεχίζουν σε κάποιο επόμενο που τους ενδιαφέρει, από τη λίστα των διαθέσιμων μαθημάτων. Τα Επιμελητήρια μπορούν να προσφέρουν στα μέλη τους τις υπηρεσίες αυτές, χωρίς το φόβο ότι

περιορίζουν τους διαθέσιμους πόρους, εφόσον το κάθε μέλος είναι σε θέση να κάνει το δικό του προγραμματισμό. Έτσι, αυξάνεται η παραγωγικότητα, οι χρήστες ενδυναμώνονται και έχουν πιο υψηλά κίνητρα.

- **Η Ευκολία στη Χρήση:** Οι σύγχρονες μέθοδοι ηλεκτρονικής εξ' αποστάσεως εκπαίδευσης είναι ιδιαίτερα εύκολες στη χρήση, χωρίς να απαιτούν από τον χρήστη ιδιαίτερες δεξιότητες. Επίσης, αυτός ο τρόπος εκπαίδευσης είναι πιο ιδανικός για το ανθρώπινο δυναμικό, όπως αυτό αναπτύσσεται σήμερα, το οποίο δεν εργάζεται μόνο για τα οικονομικά οφέλη, αλλά και για να μαθαίνει και να εξελίσσεται διαρκώς.
- **Το Χαμηλό Κόστος:** Η ηλεκτρονική εκπαίδευση δεν απαιτεί κάποιο κόστος από τις επιχειρήσεις-μέλη των Επιμελητηρίων, όπως πιθανά κόστος για ενοικιάσεις αιθουσών, εξοπλισμού και εκπαιδευτών. Όλη η διαδικασία υλοποιείται με ηλεκτρονικό τρόπο, κάτι που επίσης καθιστά αυτόν τον τρόπο διδασκαλίας πιο φιλικό προς το περιβάλλον.
- **Η Δυνατότητα Απεριόριστης Θεματολογίας Εκπαιδευτικών Ενοτήτων:** Εκτός από τις εκπαιδευτικές ενότητες που είναι ήδη διαθέσιμες, υπάρχει η δυνατότητα προσθήκης νέων εκπαιδευτικών ενοτήτων, ανάλογα με τις ανάγκες που μπορεί να προκύψουν από τις επιχειρήσεις-μέλη. Η ηλεκτρονική βιβλιοθήκη δεν είναι κάτι στατικό. Αυτό δίνει μεγάλη ευελιξία στα Επιμελητήρια, τα οποία παρακολουθώντας την πορεία και συλλέγοντας σχόλια και παρατηρήσεις από τα μέλη τους μπο-



ρούν να προσαρμόζουν το εκπαιδευτικό υλικό ανάλογα με τις ανάγκες, αλλά και με θέματα της επικαιρότητας.

- **Η Δομή με Βάση Συγκεκριμένο Τρόπο Διδασκαλίας:** Όλα τα μαθήματα αναπτύσσονται με τον ίδιο τρόπο και αυτό θα επιτρέπει στους χρήστες να ενισχύουν τις γνώσεις και τις δεξιότητές τους κάθε φορά, εφόσον με το πέρασμα του χρόνου η ηλεκτρονική πλατφόρμα θα τους είναι περισσότερο οικεία στη χρήση.

Διαθέσιμα (μέχρι σήμερα) Ηλεκτρονικά μαθήματα:

- Βασικές Δεξιότητες Πληροφορικής
- Γενικό Εμπορικό Μπρώο (Γ.Ε.ΜΗ.)
- Ψηφιακή Υπογραφή
- Οργάνωση και Διοίκηση Επιχειρήσεων
- Διαχείριση Ποιότητας
- Υγιεινή και Ασφάλεια
- Ασφάλεια Συστημάτων Πληροφορικής σε Επιχειρήσεις
- Οργάνωση Προμηθειών και Αποθήκης
- Διεθνές και Εξαγωγικό Εμπόριο
- Τεχνικός Ηλεκτρονικών Υπολογιστών
- Τεχνικός Δικτύων
- Υγιεινή και Ασφάλεια Τροφίμων
- Επιχειρηματικότητα και ΜΜΕ
- Πωλήσεις - Marketing
- Μεταφορές - Logistics

Σύντομα, η ηλεκτρονική βιβλιοθήκη θα εμπλουτιστεί με νέα μαθήματα και παράλληλα θα λειτουργήσει WebTVChannel, στο οποίο διακεκριμένοι Εκπαιδευτές, Εμπειρογνώμονες, Καθηγητές Πανεπιστημίων κ.ά. θα παρουσιάζουν «ζωντανά» (live) ενημερωτικές εκπομπές που θα αφορούν σε θέματα της επικαιρότητας, τα οποία απασχολούν την επιχειρηματική κοινότητα.

Διαδικασία (βήματα) εγγραφής και χρήσης της πλατφόρμας Ηλεκτρονικής (εξ' αποστάσεως) Εκπαίδευσης:

- Η υποβολή αίτησης εγγραφής των ενδιαφερομένων επιχειρήσεων-μελών των Επιμελητηρίων γίνεται μέσω της ιστοσελίδας: .
- Πρόσβαση στην Ηλεκτρονική Βιβλιοθήκη έχουν μόνο όσες επιχειρήσεις είναι ταμειακά ενήμερες, δηλ. έχουν καταβάλει την ετήσια συνδρομή τους στο οικείο Επιμελητήριο. Η πρόσβαση στην πλατφόρμα είναι «συγχρονισμένη» με τη διάρκεια ισχύος της συνδρομής.

Βήματα:

- Εισαγωγή στη φόρμα εγγραφής του ΑΦΜ της επιχείρησης. Εν συνεχεία εκτελείται έλεγχος του ΑΦΜ, γίνεται επιβεβαίωση των στοιχείων και η φόρμα συμπληρώνεται αυτόματα με βάση τα δεδομένα του Μπρώου του ΓΕΜΗ. Τα στοιχεία που ανακτώνται για την επιχείρηση είναι: ΑΦΜ, Αριθμός ΓΕΜΗ, Οικείο Επιμελητήριο, Επωνυμία Επιχείρησης, Διακριτικός Τίτλος, Διεύθυνση, Τηλέφωνα και Στοιχεία επικοινωνίας του Οικείου Επιμελητηρίου (τηλέφωνο και email).
- Συμπλήρωση του email επικοινωνίας (νέο πεδίο), το οποίο θα είναι και το username του χρήστη στο σύστημα. Στο email αυτό θα λαμβάνει και ειδοποιήσεις σχετικά με τις υπηρεσίες ηλεκτρονικής εκπαίδευσης.
- Το password που θα χορηγηθεί αρχικά (προσωρινά) θα είναι το 123456, και θα του ζητηθεί να το αλλάξει κατά το 1^ο του Login στην Πλατφόρμα.
- Στο σημείο αυτό εκτελείται και ο έλεγχος της ταμειακής ενημερότητας της επιχείρησης. Στην περίπτωση που η επιχείρηση **δεν είναι ταμειακά ενήμερη**, η διαδικασία σταματά και προβάλλεται μήνυμα «*Παρακαλούμε επικοινωνήστε με το Οικείο Επιμελη-*

τήριο για την τακτοποίηση της ταμειακής σας εκκρεμότητας, προκειμένου να αποκτήσετε πρόσβαση στις υπηρεσίες Ηλεκτρονικής Εκπαίδευσης. Τα στοιχεία επικοινωνίας με το Επιμελητήριο προβάλλονται παραπάνω». Στην περίπτωση που η επιχείρηση **είναι ταμειακά ενήμερη**, ο επισκέπτης γίνεται πλέον χρήστης του συστήματος με ρόλο «Διαχειριστής Επιχείρησης».

- Ο χρήστης «Διαχειριστής Επιχείρησης» κάνει login στην πλατφόρμα χρησιμοποιώντας το email του και το προσωρινό password, το οποίο και αλλάζει σε κάποιο της αρεσκείας του (σημειώνεται ότι το σύστημα διαθέτει μηχανισμό επανάκτησης κωδικού μέσω email, σε περίπτωση που οποιοσδήποτε χρήστης ξεχάσει το password του).



- Ο χρήστης επιλέγει και πάλι το κουμπί «Εγγραφή / Διαχείριση» και εισάγει τα στοιχεία έως και οχτώ (8) συμμετεχόντων από την επιχείρησή του στο σύστημα ηλεκτρονικής εκπαίδευσης. Προβάλλεται ενημερωτικό κείμενο ότι το email που δηλώνεται θα είναι και το username καθενός από τους συμμετέχοντες, ότι το προσωρινό τους password θα είναι το 123456 και ότι θα τους ζητηθεί να το αλλάξουν σε κάποιο άλλο της επιλογής τους με την πρώτη τους είσοδο. Στη συνέχεια γίνεται η «Υποβολή».
- Οι δηλωθέντες από την επιχείρηση είναι πλέον χρήστες στο σύστημα Ηλεκτρονικής Εκπαίδευσης και βρίσκονται σε κατάσταση "pending".
- Επισημαίνεται ότι τα ως άνω χρήστες παραμένουν «συνδεδεμένοι» με τη συγκεκριμένη επιχείρηση βάσει του ΑΦΜ της. Με αυτό τον τρόπο θα είναι δυνατή και η **εξαγωγή στατιστικών στοιχείων και αναφορών (reports)** σχετικά με το «**ιστορικό εκπαίδευσης**» των υπαλλήλων ανά επιχείρηση (ουσιαστικά ανά ΑΦΜ).
- Οι χρήστες λαμβάνουν ενημερωτικό email ότι έχουν δημιουργηθεί λογαριασμοί πρόσβασης για αυτούς στο σύστημα ηλεκτρονικής εκπαίδευσης. Στο email θα περιέχεται link ενεργοποίησης του λογαριασμού τους.
- Οι χρήστες μεταβαίνουν στην αρχική σελίδα του συστήματος Ηλεκτρονικής Εκπαίδευσης όπου εισάγουν: Username: Το email που έχει δηλωθεί και Password: «123456» το οποίο τους ζητείται να αλλάξουν.
- Σε κάθε απόπειρα Login εκτελείται **αυτόματος έλεγχος σχετικά με την ταμειακή ενημερότητα της επιχείρησης**. Ο έλεγχος αφορά στην ισχύ της ενημερότητας και με βάση αυτό το στοιχείο επιτρέπεται η πρόσβαση στην πλατφόρμα.

Επιπλέον λειτουργικότητα του συστήματος:

- Ο «**Διαχειριστής Επιχείρησης**» (Επιχείρηση) έχει στη διάθεσή του τη συμπληρωμένη φόρμα εγγραφής, όπως αναφέρθηκε παραπάνω και μπορεί **να προσθέτει (μέχρι 8 χρήστες) ή να απενεργοποιεί (suspendaccount) χρήστες κατά βούληση**. Δεν επιτρέπεται η διαγραφή χρηστών, έτσι ώστε να διατηρείται το εκπαιδευτικό ιστορικό των υπαλλήλων της επιχείρησης σε περίπτωση λανθασμένης ενέργειας.
- Λόγω της ευρείας θεματολογίας της πλατφόρμας, οι συμμετέχοντες έχουν τη δυνατότητα να προβάλλουν όλες τις επιμέρους ενότητες και τα μαθήματά τους (στην αρχική σελίδα της πλατφόρμας), να βλέπουν τις αντίστοιχες περιγραφές, και στη συνέχεια να επιλέγουν τις ενότητες που τους ενδιαφέρουν και να εγγράφονται (με ένα κλικ) σε αυτές (self-enrolment).
- Με την ολοκλήρωση της εγγραφής του, ο χρήστης οδηγείται στη σελίδα του μαθήματος, η οποία περιέχει όλα τα επιμέρους e-learning courses αυτού.
- Το σύστημα παρέχει δυνατότητες παρακολούθησης και καταγραφής της εκπαιδευτικής πορείας των χρηστών. Όπως αναφέρθηκε παραπάνω, κάθε μάθημα απαρτίζεται από μια σειρά επιμέρους ηλεκτρονικών εκπαιδευτικών δραστηριοτήτων (e-learning courses). Ο εκπαιδευόμενος θεωρείται ότι έχει ολοκληρώσει ένα e-learning course όταν έχει καλύψει επαρκώς την ύλη αυτού, δηλ. όταν πρακτικά έχει προσπελάσει το μεγαλύτερο ποσοστό της ύλης αυτού (άνω του 80%). Έτσι λοιπόν, όταν ένας εκπαιδευόμενος ολοκληρώσει όλα τα επιμέρους courses ενός μαθήματος, τότε και το μάθημα θεωρείται ολοκληρωμένο. Η ολοκλήρωση αντικατοπτρίζεται στο προσωπικό εκπαιδευτικό ιστορικό του εκπαιδευόμενου.
- Όταν ο χρήστης ολοκληρώσει την παρακολούθηση των επιλεγέντων μαθημάτων έχει τη δυνατότητα να εκτυπώσει από την Πλατφόρμα «**Βεβαίωση Παρακολούθησης Εκπαιδευτικού Προγράμματος**». Η Βεβαίωση Παρακολούθησης Μαθήματος εκδίδεται αυτόματα από το σύστημα, φέρει τα προσωπικά στοιχεία του εκπαιδευόμενου, την επιχείρηση με την οποία είναι «συνδεδεμένος», την ημερομηνία ολοκλήρωσης, καθώς επίσης και **μοναδικό Κωδικό Πιστότητας**. Ο κωδικός αυτός μπορεί να ελεγχθεί από διαχειριστή του συστήματος και πιστοποιεί ότι η Βεβαίωση είναι αυθεντική και όχι προϊόν οποιασδήποτε παραποίησης.

- Ο κάθε χρήστης της Πλατφόρμας Ηλεκτρονικής Εκπαίδευσης έχει τη δυνατότητα να παρακολουθήσει τα μαθήματα που επιθυμεί, όποτε εκείνος το επιθυμεί, από οποιαδήποτε συσκευή (PC, Laptop, Tablet, Smartphone) με πρόσβαση στο διαδίκτυο.
- Τέλος, έχει ιδιαίτερη σημασία η δυνατότητα που παρέχεται στα στελέχη των επιχειρήσεων ή στους ίδιους τους επιχειρηματίες να επικοινωνούν - μέσω της πλατφόρμας εκπαίδευσης - με άλλους, οι οποίοι επίσης παρακολουθούν τα ίδια μαθήματα και συμμετέχουν στα ίδια τμήματα, να ανταλλάσσουν απόψεις και εμπειρίες και να δημιουργείται με αυτόν τον τρόπο ένα «δίκτυο» επαγγελματιών με κοινούς στόχους και ανησυχίες. ■



ΠΡΩΤΟΒΟΥΛΙΑ «ΚΡΗΤΙΚΑ ΧΕΡΙΑ» ΑΠΟ ΤΑ ΕΠΙΜΕΛΗΤΗΡΙΑ ΤΗΣ ΚΡΗΤΗΣ

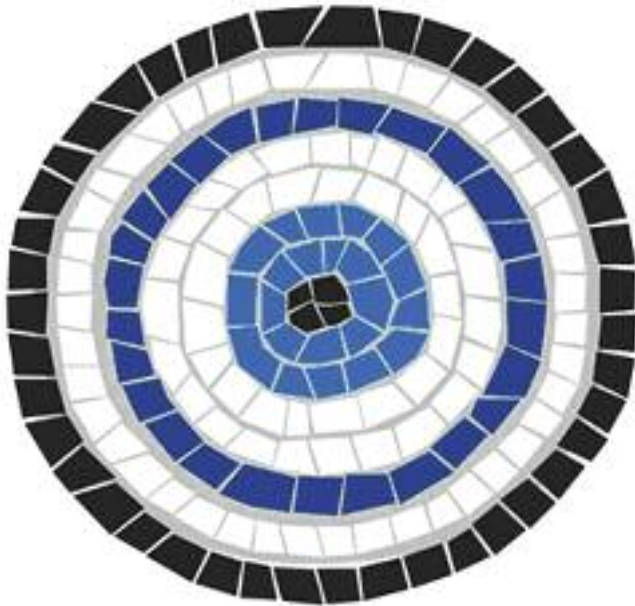

CRETAN HANDS

Το Επιμελητήριό μας στα πλαίσια της στήριξής του στους τοπικούς δημιουργούς, με σκοπό την απόδοση προστιθέμενης αξίας και τη διαφοροποίηση των τοπικών προϊόντων έναντι των αντίστοιχων εισαγόμενων, καλεί τις μεταποιητικές επιχειρήσεις μέλη το - εκτός τροφίμων και ποτών - σε συμμετοχή στην διαδικασία απόκτησης του σήματος πιστοποίησης «Κρητικά Χέρια».

Η πρωτοβουλία «Κρητικά χέρια» είναι μια πρόταση από τα 4 Επιμελητήρια της Κρήτης, για:

- τη διαφοροποίηση
- την ταυτοποίηση
- την ανάδειξη και
- την κατοχύρωση της τοπικής παραγωγής.

Περιλαμβάνει τη διαδικασία ταυτοποίησης προϊόντων, **εκτός του τομέα των τροφίμων**, που κατασκευάζονται στην Κρήτη και κυρίως τον έλεγχο, πιστοποίηση, διαχωρισμό, σήμανση και την ουσιαστική προώθηση τους μέσα από ένα κοινό brand που θα πιστοποιεί ότι είναι **αυθεντικά κρητικά προϊόντα**. Η σφραγίδα - ειδικό σήμα που το συνοδεύει, υποδεικνύει ότι το προϊόν πάνω στο οποίο εμφανίζεται έχει κατασκευαστεί στην Κρήτη από κατοίκους του νησιού.

Για να συμμετάσχει μια επιχείρηση στα «Κρητικά χέρια» θα πρέπει:

- Το σύνολο της παραγωγής της έχει δημιουργηθεί στην Κρήτη και να είναι εγγεγραμμένο Επιμελητήριο Ρεθύμνης.
- Να συμπληρώσει την αντίστοιχη αίτηση συμμετοχής στο πρό-

γραμμα: <http://www.cretanhands.com/diadikasia-summetoxis>

Η συμμετοχή στη όλη διαδικασία απόκτησης και χρήσης του σήματος, δεν ενέχει κανένα κόστος για την επιχείρηση.

Ανάδειξη του σήματος «Κρητικά χέρια» - προβολή, διαφήμιση:

Οι δράσεις δημοσιότητας για την ανάδειξη και αναγνώριση του σήματος «Κρητικά χέρια» μεταξύ των άλλων περιλαμβάνουν:

- Διαφήμιση σε έντυπα και ηλεκτρονικά ΜΜΕ - Δελτία τύπου, Συνεντεύξεις και Ημερίδες.
- Δικαίωμα χρήσης του σήματος από την επιχείρηση, σε κάθε επιμέρους προϊόν που έχει πιστοποιηθεί.

Επίσης, προβλέπονται τα παρακάτω:

- Κατάλογος προϊόντων: Οι επιχειρήσεις που θα πιστοποιηθούν με το σήμα «Κρητικά χέρια» θα φιλοξενηθούν σε ειδικό κατάλογο, ο οποίος θα περιέχει τα προϊόντα τους και θα διατίθεται από το Επιμελητήριο Ρεθύμνης στις εκθέσεις που συμμετέχει.
- Φυλλάδιο ευαισθητοποίησης: θα δημιουργηθεί έντυπο με τα κρητικά προϊόντα το οποίο θα περιλαμβάνει ειδικό μήνυμα που θα ενημερώνει για τη γνησιότητα και θα προτρέπει τους επισκέπτες να προσέχουν τα μη αυθεντικά μη κρητικά προϊόντα.
- Ιστότοπος προώθησης: θα δημιουργηθεί ιστοσελίδα παρουσίασης προϊόντων και παραγωγών

Πληροφορίες: Επιμελητήριο Ρεθύμνης-info@eber.gr
τηλ. 28310-57330 και <http://www.cretanhands.com> ■

ΣΥΜΒΑΣΗ ΣΥΝΕΡΓΑΣΙΑΣ ΓΙΑ ΤΑ ΠΝΕΥΜΑΤΙΚΑ ΔΙΚΑΙΩΜΑΤΑ ΑΥΤΟΔΙΑΧΕΙΡΙΣΗΣ - ΚΕΕΕ

autodia ΑΥΤΟΔΙΑΧΕΙΡΙΣΗ

Ο αστικός μη κερδοσκοπικός Οργανισμός Συλλογικής Διαχείρισης Πνευματικών Δικαιωμάτων **ΑΥΤΟΔΙΑΧΕΙΡΙΣΗ** και η **Κεντρική Ένωση Επιμελητηρίων Ελλάδας** προσφέρουν στους Έλληνες επιχειρηματίες που χρησιμοποιούν μουσική στις εγκαταστάσεις τους μία νόμιμη, ποιοτική και οικονομικά προσιτή λύση στο μείζον θέμα της είσπραξης των πνευματικών δικαιωμάτων στη χώρα και τους καλούν να αξιοποιήσουν τα οφέλη της **συλλογικής Σύμβασης Συνεργασίας για τα Πνευματικά Δικαιώματα** που υπέγραψαν οι δύο φορείς στις **13 Ιουνίου 2017**.

Μετά από συλλογικές διαπραγματεύσεις, και μάλιστα σε μια ιδιαίτερα ταραχώδη περίοδο για το μέλλον, αφενός των πνευματικών δικαιωμάτων και των Ελλήνων δημιουργών, αφετέρου των καταστηματαρχών που προσπαθούν να κρατήσουν ανοικτές τις επιχειρήσεις τους ενάντια σε όλες τις εξωτερικές πιέσεις, η **ΑΥΤΟΔΙΑΧΕΙΡΙΣΗ** και η **ΚΕΕΕ** πρωτοπορούν με μία συνεργασία που **αλλάζει πλέον το τοπίο είσπραξης πνευματικών δικαιωμάτων στην Ελλάδα**.

Για τον λόγο αυτό, η **ΑΥΤΟΔΙΑΧΕΙΡΙΣΗ** και η **ΚΕΕΕ** καλούν όλους τους χρήστες να προσέλθουν άμεσα στη συμφωνία αυτή, ως μία **αναγκαιότητα που θα αποτινάξει το καθεστώς των εισπρακτόρων και θα δώσει τέλος στις ατέρμονες δικαστικές διαμάχες** που διέσπυραν επί χρόνια το πνευματικό δικαίωμα στη χώρα και εξάντλησαν οικονομικά τους Έλληνες καταστηματάρχες.

Ειδικότερα, η διαδικασία περιλαμβάνει τα εξής: οι ενδιαφερόμενοι χρήστες προσέρχονται στα Επιμελητήρια της περιοχής τους και αφού ενημερωθούν σχετικά με το **Συμφωνητικό**, καθώς και τον **Πίνακα με το Αμοιβολόγιο**, συμπληρώνουν σχετική **Αίτηση** και αφού τακτοποιήσουν την **ετήσια συνδρομή** τους ως μέλη του Επιμελητηρίου τους και καταθέσουν το **ποσό της ετήσιας Άδειας** στους τραπεζικούς λογαριασμούς της **ΑΥΤΟΔΙΑΧΕΙΡΙΣΗΣ**, **εισέρχονται στη Συμφωνία, η οποία περιλαμβάνει:**

- Άδεια Δημόσιας Εκτέλεσης Μουσικής
- Ποιοτικό ελληνικό και ξένο ρεπερτόριο από 12 θεματικά κανάλια 24 ώρες το 24ωρο
- Προσιτές τιμές από Αμοιβολόγιο κοινής διαπραγμάτευσης

Λειτουργία Web Radio

Το καθαρό (100 %) ρεπερτόριο των μελών της **ΑΥΤΟΔΙΑΧΕΙΡΙΣΗΣ** αυξανόμενο καθημερινά με μουσικά έργα από τους καταλόγους μας, διατίθεται στους χρήστες μας σε μουσικές λίστες με τη λήψη ενός ατομικού κωδικού, **ταυτόχρονα με την αποστολή τιμολογίου για την ετήσια Άδεια τους**. Με τον κωδικό αυτόν οι χρήστες έχουν πρόσβαση σε **12 κανάλια μουσικής** από τις μουσικές λίστες της υπηρεσίας του οργανισμού **24 ώρες το 24ωρο**.

Ο χρήστης μπορεί να επιλέξει μουσική λίστα ανάλογα με το μουσικό είδος που επιθυμεί, κάνοντας απλή αναπαραγωγή της λίστας είτε online (συνδεδεμένος στο internet), είτε (εκτός σύνδεσης) κατεβάζοντας απλά τη λίστα στον υπολογιστή του.

Αυτή τη στιγμή οι προσφερόμενες λίστες είναι οι ακόλουθες και αριθμούν πάνω από 2.000 κομμάτια:

- ΕΝΤΕΧΝΟ ΕΛΛΗΝΙΚΟ ΤΡΑΓΟΥΔΙ
- ΛΑΪΚΟ & ΡΕΜΠΕΤΙΚΟ ΤΡΑΓΟΥΔΙ
- ΕΛΛΗΝΙΚΗ ΠΑΡΑΔΟΣΙΑΚΗ ΜΟΥΣΙΚΗ
- ΜΟΥΣΙΚΗ ΡΕΤΡΟ
- ΚΛΑΣΙΚΗ & ΟΡΧΗΣΤΡΙΚΗ ΜΟΥΣΙΚΗ
- ΜΟΥΣΙΚΟΣ ΔΙΑΚΟΣΜΟΣ - BACKGROUND MUSIC
- FOLK, COUNTRY, SONGMAKERS
- ETHNIC & WORLD MUSIC
- POP, INDIE ROCK, ELECTRONICA
- JAZZ, BLUES, WORLD FUSION
- DANCE & CLUB HITS (R'N'B, FUNK, SOUL, LATIN, DISCO, HIP HOP, REGGAE)
- LOUNGE & CHILL OUT MUSIC

Ο χρήστης επιπλέον έχει τη δυνατότητα να επιλέξει κομμάτια από το σύνολο των προσφερόμενων μουσικών έργων, δημιουργώντας το δικό του playlist ανάλογα με τη χρήση που θέλει και θα λάβει ένα email με τις οδηγίες αυτής της εφαρμογής, μαζί με την Άδεια του Οργανισμού.

Υπεύθυνος για το ρεπερτόριο της ΑΥΤΟΔΙΑΧΕΙΡΙΣΗΣ και για τεχνικά θέματα:

Αναστάσης Γρίβας, τηλ. 210 3252192, κιν. 6973 234298 - email: agrivas@autodia.gr

Υπεύθυνος για τη Συμφωνία:

Ο συντονιστής της ΚΕΕΕ για την τροποποίηση του Νόμου περί Πνευματικών Δικαιωμάτων και της εφαρμογής της Συμφωνίας κ. **Στέλιος Μωραΐτης**, στα τηλέφωνα του **Επιμελητηρίου Ξάνθης**, τηλ. 25410 64213 (εσωτ. 5), κιν. 6932 721023

Περισσότερες πληροφορίες στο Επιμελητήριο Ρεθύμνης, αρμόδιος κ. Θ. Τσαούλης, τηλ. 28310 57330. ■

ΑΠΟΚΤΗΣΗ ΨΗΦΙΑΚΗΣ ΥΠΟΓΡΑΦΗΣ ΑΠΟ ΤΟ ΕΠΙΜΕΛΗΤΗΡΙΟ ΡΕΘΥΜΝΗΣ



Το Επιμελητήριο Ρεθύμνης προσφέρει στις επιχειρήσεις του Ρεθύμνου μια σύγχρονη και ιδιαίτερα ανταγωνιστική λύση **απομακρυσμένης ψηφιακής υπογραφής**. Ο ιδιοκτήτης του ψηφιακού πιστοποιητικού του Επιμελητηρίου Ρεθύμνης δεν χρειάζεται να έχει στην κατοχή του κάποια ειδική συσκευή δημιουργίας υπογραφής, αλλά χρησιμοποιεί μία άυλη διάταξη ασφάλειας η οποία είναι βασισμένη σε πρότυπα (**Public Key Infrastructure - PKI**) και επιτρέπει την επικύρωση των εγγράφων από οποιονδήποτε, οπουδήποτε και οποτεδήποτε και η οποία συνεργάζεται άψογα με όλες τις δημοφιλείς μορφές εγγράφων και επιχειρηματικών εφαρμογών.

Η δημιουργία εξ αποστάσεως ψηφιακών υπογραφών λύνει το μεγάλο πρόβλημα που προκαλεί η διαχείριση και η τεχνική υποστήριξη των έξυπνων καρτών ή των **USB**

tokens, απελευθερώνοντας το χρήστη από τους τεχνολογικούς περιορισμούς της τερματικής συσκευής που χρησιμοποιεί. Επιτρέπει την εύκολη κλιμάκωση της εφαρμογής των ψηφιακών υπογραφών, ανεξάρτητα του αριθμού των χρηστών του φορέα ή της γεωγραφικής τους θέσης. Η κάθε επιχείρηση μπορεί να **υιοθετήσει νέες λύσεις όπως το Bring Your Own Device (BYOD)** ή το **Choose Your Own Device (CYOD)**, παρέχοντας μέγιστη ασφάλεια και ευελιξία στη διεκπεραίωση των ηλεκτρονικών εγγράφων.

Ποιά είναι τα πλεονεκτήματα της ψηφιακής υπογραφής νέας γενιάς;

- Ο κάτοχος άυλης ψηφιακής υπογραφής μπορεί να υπογράψει ηλεκτρονικά ένα ψηφιακό έγγραφο από κάθε τύπου συσκευή (desktop, laptop, tablet, smartphone) και χρειάζεται να έχει μόνο σύνδεση στο διαδίκτυο, χωρίς να απαιτείται η εγκατάσταση επιπλέον ειδικού λογισμικού (driver).
- Για το **One Time Password (κωδικός μιας χρήσης)**, ο κάτοχος δεν χρειάζεται να χρησιμοποιήσει κάποιο usb stick, αλλά το σύστημα αποστέλλει αυτόματα στο κινητό του τηλέφωνο τον απαραίτητο κωδικό.
- Ο πάροχος υπηρεσιών πιστοποίησης καταγράφει το πότε δημιουργείται κάθε ψηφιακή υπογραφή και κατά συνέπεια υπάρχει η **δυνατότητα ενημέρωσης του κατόχου, κάθε φορά που δημιουργείται μία απομακρυσμένη υπογραφή, μέσω αναφοράς email ή SMS.**
- Το κόστος απόκτησης της άυλης ψηφιακής υπογραφής είναι **φθηνότερο κατά 30%** περίπου, από την κλασική ψηφιακή υπογραφή.
- Ευκολία απόκτησης της ψηφιακής υπογραφής με μια μόνο επίσκεψη στο οικείο Επιμελητήριο.

Διαδικασία απόκτησης ψηφιακής υπογραφής νέας γενιάς (ΨΥ)

- Πρώτο βήμα - Ηλεκτρονικές Υποβολές Αιτήσεων

A) ηλεκτρονική υποβολή αίτησης στο site της Κεντρικής Ένωσης Επιμελητηρίων - Υπηρεσία Αρχής Εγγραφής ΥΠ.Α.Ε.

B) ηλεκτρονική υποβολή αίτησης στη διαδικτυακή πύλη "ΕΡΜΗΣ"

Υποβολή αίτησης στο tab "υποβολή αίτησης" και εγγραφή στη διαδικτυακή πύλη "ΕΡΜΗΣ" (www.ermis.gov.gr) - **πατήστε εδώ για οδηγίες**. Πέραν της υποβολής της αίτησής σας, θα πρέπει υποχρεωτικά να **τυπώσετε την αίτηση - υπεύθυνα δήλωση**.

Σημαντικό: Για την είσοδό σας στον ΕΡΜΗ θα χρειαστείτε τον προσωπικό σας κωδικό TAXIS.

- **Δεύτερο βήμα - έλεγχος ταμειακής ενημερότητας.** (Ο υπάλληλος του Επιμελητηρίου, ενημερώνεται για την αίτηση του ενδιαφερόμενου και ελέγχει αν είναι μέλος του Επιμελητηρίου και ταμειακά ενήμερος. Αν όλα είναι ΟΚ, το σύστημα αποστέλλει αυτόματα στον ενδιαφερόμενο, μήνυμα με την ταυτότητα πληρωμής, το κόστος απόκτησης της ΨΥ και τον ενημερώνει ότι με επόμενο μήνυμα θα λυθεί στο Επιμελητήριο για την **ταυτοποίηση και ενεργοποίηση της ΨΥ**. Αν υπάρχουν ταμιακές εκκρεμότητες, το σύστημα αποστέλλει αυτόματα σχετική ενημέρωση προς διεκπεραίωση).

- **Τρίτο βήμα - ηλεκτρονική πληρωμή του κόστους απόκτησης ΨΥ.** (Με την ενημέρωση των πληρωμών από το διατραπεζικό σύστημα ΔΙΑΣ, το σύστημα αποστέλλει αυτόματα μήνυμα στον ενδιαφερόμενο, προκειμένου να προσέλθει στο Επιμελητήριο για την ταυτοποίηση και ενεργοποίηση της ΨΥ.)

- **Τέταρτο βήμα - ταυτοποίηση & ενεργοποίηση.** (Με την επίσκεψη του ενδιαφερόμενου στο Επιμελητήριο, ο αρμόδιος υπάλληλος τον ταυτοποιεί με την ταυτότητά του μέσα από το site "ΕΡΜΗΣ", σαρώνει και αποθηκεύει στην εφαρμογή την υπογεγραμμένη αίτηση - υπεύθυνα δήλωση και τη φωτοτυπία της ταυτότητάς του.

Προσοχή!! η αίτηση - υπεύθυνα δήλωση πρέπει να υπογράφεται με την παρουσία σας στο Επιμελητήριο.

Η ενεργοποίηση της ΨΥ μπορεί να γίνει με δυο τρόπους:

α) στο Επιμελητήριο με την βοήθεια του αρμόδιου υπαλλήλου από ειδική θέση εργασίας,

β) στις εγκαταστάσεις του ενδιαφερόμενου με ειδικές γραπτές οδηγίες.

Η διάρκεια των ψηφιακών πιστοποιητικών και της υπηρεσίας/άδειας χρήσης της Ασφαλούς Διάταξης Υπογραφής θα είναι 5 έτη και το συνολικό κόστος θα ανέρχεται στο ποσό των 80 ευρώ, πλέον Φ.Π.Α. 24%.

Για την υποστήριξη των ενδιαφερομένων επιχειρήσεων - μελών μας στην ενεργοποίηση της Ψηφιακής Υπογραφής τους, το Επιμελητήριο Ρεθύμνης έχει δημιουργήσει ειδική «Ψηφιακή Γωνιά» (**DIGITAL CORNER**) στο Επιμελητήριο, με εκπαιδευμένο προσωπικό που θα συνδράμει την κάθε επιχείρηση - μέλος, στην απόκτηση και χρήση της άυλης ψηφιακής υπογραφής.

Για περαιτέρω πληροφορίες στην Ψηφιακή Γωνιά του Επιμελητηρίου Ρεθύμνης, τηλ. 28310 57330, email: info@eber.gr ■



Ο ΚΑΡΕΚΛΑΣ

Απόσπασμα από το βιβλίο: «Παραδοσιακά επαγγέλματα που χάνονται»
του κ. Αντώνη Β. Δαφέρμου, Δασκάλου - Συγγραφέα



Πλωμιστή απλή καρέκλα

ΣΠΑΝΙΟ ΗΤΑΝ ΤΟ ΕΠΑΓΓΕΛΜΑ του *καρεκλά* ή *καθεγλά*-στα χωριά της Κρήτης. Μόνο στις πόλεις συναντούσαμε καρεκλάδικα που τα συντηρούσαν κατά κύριο λόγο οι καρεκλάδες. Στο χωριό μου ήταν δύο: ο Βασίλης Σταμ. Πατελάρος και ο Κωνσταντίνος Ιωάν. Δαφέρμος (Καστάνης). Βέβαια, στο χωριό δεν σήκωνε να ζήσει ένας τεχνίτης μόνο από την κατασκευή ή επισκευή καρεκλών. Τις βροχερές μέρες του χειμώνα ή όταν δεν είχαν άλλες γεωργικές ασχολίες, έπιαναν δουλειά οι δύο χωριανοί μου καρεκλάδες. Τα σπίτια και οι αυλές τους ήταν γεμάτα πελεκούδια, εργαλεία και πλτανόξυλα. Εργαλεία του καρεκλά ήταν το *σκεπάρνι*, ο *σάρακας* (πριόνι), η *σμίλα*, ο *ξυλοφάς*, η *τανάλια*, το *μανάρι*, το *αρίδι*, το *σφυί*, το *ψαλίδι* και το *τσαπράζι*, και υλικά, εκτός από τα πλτανόξυλα, αφράτο ή βούρλια (κύπερη), τα οποία έβρισκε στον ποταμό ή στα ρυάκια.

Οι καρέκλες ήταν τριών ειδών: οι κοντές χωρίς πλάτη, οι συνηθισμένες με κάθισμα και πλάτη και οι ραχατιλίδικες με πλαινό για ν' ακουμπά τα χέρια του αυτός που κάθεται.

Ο καρεκλάς πελεκούσε πρώτα τα πιο μακριά πόδια της καρέκλας, τα πίσω, κι ύστερα πελεκούσε τα μπροστινά. Τρυπούσε με το αρίδι τα τέσσερα πόδια στις κάτω άκρες και στις πάνω. Πελεκούσε και τις *περόνες*, ξύλινους οβελούς που τους κάρφωνε στις τρύπες των τεσσάρων ποδιών. Μετά τρυπούσε τα δύο μακριά πόδια προς το πάνω άκρο, με τη στενή σμίλα, σε δύο ή τρία μέρη, με μακρουλήστρυπιές, στις οποίες έβαζε τις δύο ή τρεις *κατίνες*, στενόμακρα πελεκητά ξύλα σε σχήμα σανιδιού που στερεώνονται στις τρύπες των μεγάλων ποδιών. Αφού στερέωνε έτσι τον σκελετό της καρέκλας, άρχιζε το πλέξιμο. Έπαιρνε το αφράτο, βρεγμένο και μαλακωμένο για να στρύφτει εύκολα χωρίς να σπάζει και έκανε σχοινιά (πλοκούς). Το πλέξιμο ήθελε τέχνη. Οι πλοκοί διασταυρώνονταν προς τις τέσσερις γωνίες και σχηματιζόταν η ψάθα σαν βαγί. Στη μέση τελείωνε με το *φάλλι*, το τετράγωνο πλεκτό πλαισιο.

Στις κατίνες σκάλιζαν παραστάσεις, κυρίως κληματαριές με σταφύλια ή δικέφαλους αετούς. Καμιά φορά έβαφαν μμερικούσπλοκούς του αφράτου για ομορφιά. Ο μμερακλής καρεκλάς έφτιαχνε αληθινά έργα τέχνης, τα οποία και σήμερα θαυμάζουμε στα λαογραφικά μουσεία. Πολλές καρέκλες έγιναν καύσιμη ύλη από ανθρώπους άσχετους ή έπεσαν βορά των γυρολόγων.

Οι καθεγλάδες στα χωριά, επειδή ήταν επινοητικοί άνθρωποι, έφτιαχναν και αλέτρια, ζυγούς, βωλόσους, τυλιγάδες, σκαμνιά, αρδάχτια, αλατσερά,



Ο καρεκλής επισκευάζει παλιές καρέκλες

ρόκες, θρηνάκια, κοπανίδες, ξύλινα κουτάλια, θρομύλια και άλλα αντικείμενα, χρήσιμα στην καθημερινή ζωή. Έκαναν και χοντροδουλειές, δηλαδή πελεκούσαν μεσοδόκια, σκίζες για τις στέγες ή σκάφες από κορμούς δέντρων. Άφησαν και επώνυμα: Καρεκλής, Καρεκλάκης και άλλα.

Σήμερα, αξιόλογοι τεχνίτες κατασκευάζουν παραδοσιακές καρέκλες με σύγχρονα εργαλεία και υλικά για να στολίσουν τα σαλόνια τους οι λάτρες της κρητικής παράδοσης.

Η βιομηχανική καρέκλα, η μεταλλική, η πλαστική, η μμοντέρνα έχει επιβληθεί, γιατί είναι φτηνή και ελαφριά. Δεν παύει, όμως, να είναι κρύα και ανθυγιεινή. Το παραδοσιακό επάγγελμά του καρεκλά έχει πέσει, δυστυχώς, στα χέρια μόνο των Αθιγγάνων. Κρίμα!

Εμείς, πάντως, θα θυμούμαστε τον παλιό καθεγλή να κάθεται στο πλατανοκούτσουρο, να πλέκει τις καθέγλες του και μαζίζει την ιστορία του λαϊκού μας πολιτισμού.

Αινίγματα

Από κάτω μου τη βγάζω και του φίλου μου τη δίδω. (καρέκλα)

Από μπρος μου τηνε βάνω κι από πίσω μου τη βγάνω. (καρέκλα) ■



Καρέκλα ραχατιλίδικη

ΕΠΙΣΤΟΛΙΚΟΝ Π/13

ΤΗΛΕΓΡΑΦΗΝΑ

ΠΡΩΤΟΚΟΛΛΟΝ 791

- ΠΡΟΕΔΡΟΝ ΔΗΜΟΚΡΑΤΙΑΣ
- ΠΡΟΕΔΡΟΝ ΚΥΒΕΡΝΗΣΕΩΣ
- ΠΡΟΕΔΡΟΝ ΒΟΥΛΗΣ
- ΥΠΟΥΡΓΟΝ ΕΣΘΙΑΚΗΣ ΑΜΥΝΗΣ
- ΥΠΟΥΡΓΟΝ ΕΣΩΤΕΡΙΚΩΝ
- ΕΦΗΜΕΡΙΔΑΣ : ΑΚΡΟΠΟΛΙΣ, ΘΗΡΑ, ΚΑΘΗΜΕΡΙΝΗ, ΑΥΓΗ, ΡΙΖΟΣΠΑΣΤΗΣ, ΑΠΟΓΕΥΜΑΤΙΝΗ, ΝΕΑ, ΑΘΗΝΑΪΚΗ .-

Α Θ Η Ν Α Σ

ΔΗΜΟΣΙΟΓΡΑΦΙΚΑΙ ΠΛΗΡΟΦΟΡΙΑΙ ΦΕΡΟΥΝ ΩΣ ΠΕΛΕΤΗΜΕΝΗΝ ΤΗΝ ΕΓΚΑΤΑΣΤΑΣΙΝ ΣΤΙΣ ΚΡΗΤΗΝ ΤΩΝ ΕΚΔΙΟΚΟΜΕΝΩΝ ΕΣ ΗΠΕΙΡΩΤΙΚΗΣ ΕΛΛΑΔΟΣ ΝΑΤΟΑΜΕΡΙΚΑΝΙΚΩΝ ΒΑΣΕΩΝ ΣΤΟΙΣ ΔΙΟΙΚΗΤΙΚΩΝ ΣΥΜΒΟΥΣΙΩΝ ΕΠΙΜΕΛΗΤΗΡΙΟΥ ΣΥΝΕΛΘΩΝ ΕΚΤΑΚΤΩΣ ΜΕ ΜΟΝΑΔΙΚΩΝ ΒΕΒΛΑ ΤΟΥΤΩ ΚΑΙ ΕΚΦΡΑΖΩΝ ΑΙΣΙΩΜΑΤΑ ΑΓΩΓΗΣ ΚΑΙ ΑΝΗΥΧΙΑΣ ΤΩΝ ΕΚΠΡΟΣΩΠΩΜΕΝΩΝ ΤΑΞΕΩΝ ΕΛΛΗΝΩΝ ΒΙΟΜΗΧΑΝΩΝ ΕΠΙΓΓΕΛΜΑΤΙΩΝ ΚΑΙ ΒΙΟΤΕΧΝΩΝ ΔΗΛΩΣΙ ΔΕΧΘΟΥΝ ΤΕΤΕΛΕΣΜΕΝΑ ΓΕΓΟΝΟΤΑ ΣΤΟΙΣ ΔΕΡΟΥΝΤΕΣ ΩΣ ΑΠΑΡΑΔΕΚΤΟΝ ΠΡΟΚΛΕΙΝ ΚΑΤΑ ΑΙΣΙΩΜΑΤΑ ΒΑΤΟΣ ΚΡΗΤΙΚΟΥ ΛΑΟΥ ΤΗΝ ΕΙΣ ΤΑ ΑΓΙΑ ΚΑΙ ΑΙΜΑΤΟΒΑΡΒΕΝΑ ΧΩΡΑΤΑ ΤΗΣ ΚΡΗΤΗΣ ΕΓΚΑΤΑΣΤΑΣΙΝ ΤΟΙΟΥΤΩΝ ΒΑΣΕΩΝ ΑΙΤΙΝΣΙ ΠΙΘΑΝΩΝ ΝΑ ΑΠΟΔΕΙΧΘΟΥΝ ΝΕΑ ΟΡΙΟΝΤΗΡΙΑ ΕΝΑΝΤΙΟΝ ΤΟΥ ΕΛΛΗΝΙΣΜΟΥ ΚΑΤΑ ΣΤΙΓΜΗΝ ΚΑΘ' ΗΝ ΕΟΡΤΑΖΟΜΕΝ ΤΗΝ ΕΠΕΤΕΙΟΝ ΤΗΣ ΒΑΧΗΣ ΤΗΣ ΚΡΗΤΗΣ ΗΤΙΣ ΚΑΤΑΣΤΗ ΠΑΡΧΟΣΙΩΝ ΣΥΜΒΟΛΩΝ ΑΝΤΙΣΤΑΣΕΩΣ ΚΑΤΑ ΤΟΥ ΠΑΝΙΣΧΥΡΟΥ ΝΑΖΙΣΜΟΥ ΠΟΙΟΥΜΕΝΑ ΕΚΚΑΘΕΙΝ ΟΥΩΣ ΑΘ' ΕΝΟΣ ΜΕΝ ΑΠΟΚΛΕΙΣΜΗ ΚΑΘΕ ΝΑΤΟΑΜΕΡΙΚΑΝΙΚΩΝ ΠΟΛΕΜΙΚΩΝ ΒΑΣΕΩΝ ΑΘ' ΕΥΤΕΡΟΥ ΔΕ ΤΕΡΟΥΝ ΥΠΟ ΕΛΛΗΝΙΚΗΝ ΔΙΟΙΚΗΣΙΝ ΚΑΙ ΑΙ ΜΗΝ ΥΠΑΡΧΟΥΣΑΙ ΕΠΙ ΤΗΣ ΝΗΣΟΥ ΤΟΙΟΥΤΑΙ ΣΤΟΙΣ ΛΑΩΣ ΡΕΒΥΜΜΗ ΔΕΧΘΗΝ ΣΥΝΤΗΚΙΝ ΠΕΡΙ ΣΥΜΒΑΧΙΚΩΝ ΒΑΣΕΩΝ ΤΟΤΕ ΜΟΝΩΝ ΚΑΙ ΕΒ' ΟΣΕΩΝ ΝΑΤΟ ΚΑΙ ΑΜΕΡΙΚΑΝΟΙ ΑΠΟΚΑΤΑΣΤΗΘΟΥΝ ΠΑΡΩΣ ΓΟΝΤΡΩΝ ΕΛΛΑΔΟΣ ΩΣ ΝΙΚΗΤΡΙΑΣ Β. ΠΑΓΚΟΣΜΙΩΝ ΠΟΛΕΜΩΝ ΕΝΕΡΓΗΣΟΥΝ ΕΠΙΣΤΡΕΦΟΥΝ ΕΣΤΙΑΣ ΤΩΝ ΠΡΟΣΦΥΓΕΣ ΕΛΛΗΝΟΚΥΠΡΙΟΙ ΚΑΙ ΕΣΑΣΦΑΛΙΣΟΥΝ ΑΝΕΞΑΡΤΗΤΕΙΑΝ ΚΑΙ ΕΔΑΦΙΚΗΝ ΑΚΕΡΑΙΟΤΗΤΑ ΚΥΠΡΙΑΚΩΝ ΚΡΑΤΩΣ ΣΤΟΙΣ ΗΝ ΟΝΤΕΣ ΔΙΑΤΕΒΙΜΕΝΟΙ ΑΠΛΑΑΣΤΡΙΘΩΜΕΝ ΧΑΡΙΝ ΣΥΜΒΑΧΩΝ ΕΧΕΡΙΚΩΣ ΕΚΑΝΟΥΜΕΝΩΝ ΕΝΑΝΤΙ ΕΛΛΑΔΟΣ ΚΑΙ ΕΥΡΩΣΚΟΜΕΝΟΙ ΕΝ ΑΓΡΩΝΩ ΕΠΙΘΥΛΑΚΗ, ΑΝΑΜΕΝΟΜΕΝ ΑΡΕΙΩΝ ΚΑΙ ΥΓΕΥΘΥΝΩΝ ΕΝΗΜΕΡΩΣΙΝ ΜΑΣ ΕΠΙ ΤΟΥ ΠΡΟΚΕΙΜΕΝΟΥ.

ΕΠΙΠΡΟΒΙΟΜΗΧΑΝΙΚΟΝ ΕΠΙΜΕΛΗΤΗΡΙΟΝ ΡΕΒΥΜΜΗΣ
 ΠΡΟΕΔΡΟΣ ΓΕΩΡΓΙΟΣ ΠΡΑΓΑΚΗΣ

Εν Ρεθύμνι 24 Μαΐου 1975
 Ο ΠΡΟΕΔΡΟΣ



(Handwritten signature)

Τηλεγράφημα Επιμελητηρίου μας στις 24/5/1975, με το οποίο εκφράζεται έντιμη διαμαρτυρία για μεταφορά Αμερικανονατοϊκών βάσεων από την ηπειρωτική χώρα στην Κρήτη

ΠΡΩΤΟΚΟΛΛΟΝ 709

ΥΠΟΥΡΓΟΝ ΣΥΝΤΟΜΙΣΜΟΥ
ΥΠΟΥΡΓΟΝ ΕΜΠΟΡΙΟΥ
ΥΠΟΥΡΓΟΝ ΓΕΩΡΓΙΑΣ
ΥΦΥΠΟΥΡΓΟΝ ΚΕΣΤΕΡΙΚΩΝ κ. ΔΗΜ. ΜΟΛΤΣΟΝ
ΒΟΥΛΕΥΤΗΝ ΡΕΘΥΜΝΗΣ κ. ΙΩΑΝ. ΚΕΦΑΛΟΠΙΑΝΝΗΝ (ΒΟΥΛΗΝ)

Α Θ Η Ν Α Σ

Ἡ προस्ताσία ὑγειοῦς ἐλατεμπορίου, παραγωγῶν ἐλαιολάδου ἐλατο-
παργωγικῶν περιφερειῶν καὶ καταναλωτικοῦ κοινοῦ ἀπαιτοῦν ἄμε-
σον ἐφαρμογὴν τυποποιήσεως σπορελαίων καὶ πυρηνελαίων πρὸς
ἀποφυγὴν νοθείας ἐλαιολάδου καὶ ἐπίτευξιν ὁμαλῆς διακινήσεως τού-
του ΣΤΟΠ Ἰκανοποιήσεις δικαίου αἰτήματος μας ἀπορῆ ὄφελος Ἐθνι-
κῆς Οἰκονομίας ΣΤΟΠ Ἰγχοβάλλομεν ὅθεν παρῶμελῆσιν τύχη ἀμέσου
ἐφαρμογῆς ἢ σχετικῆ 53/1972 Ἰγορανομικῆ Διάταξις.

ΕΜΠΟΡΟΒΙΟΜΗΧΑΝΙΚΟΝ ΕΠΙΜΕΛΗΤΗΡΙΟΝ ΡΕΘΥΜΝΗΣ
ΠΡΟΕΔΡΟΣ ΓΕΩΡΓΙΟΣ ΦΡΑΓΑΚΗΣ

Ρέθυμνον 8-5-1975



Ἐγραφο Επιμελητηρίου μας στις 8/5/1975, με το οποίο ζητείται η άμεση εφαρμογή τυποποίησης σπορελαίων και πυρηνελαίων για την αποφυγή νοθείας ελαιολάδου

ΟΜΟΣΠΟΝΔΙΑ ΕΠΑΓΓΕΛΜΑΤΙΩΝ ΒΙΟΤΕΧΝΩΝ ΕΜΠΟΡΩΝ ΝΟΜΟΥ ΡΕΘΥΜΝΗΣ: ΝΕΟ ΔΙΟΙΚΗΤΙΚΟ ΣΥΜΒΟΥΛΙΟ

Μετά τις αρχαιρεσίες, που πραγματοποιήθηκαν στην Ομοσπονδία, στις 27/9/2017, εκλέχθηκε το κάτωθι Διοικητικό Συμβούλιο:

ΠΡΟΕΔΡΟΣ: Ηρακλής Ξυδάκης

ΑΝΤ/ΟΣ: Μαρκαντώνης Κων/νος

ΓΕΝ.ΓΡΑΜΜΑΤΕΑΣ: Χλειαουτάκης Εμμανουήλ

ΤΑΜΙΑΣ: Συνολάκης Γεώργιος

ΜΕΛΟΣ: Ψυχουντάκης Γεώργιος

Το γραφείο της Ομοσπονδίας βρίσκεται στην οδό Καστρινογιαννάκη 1 και οι ώρες λειτουργίας του είναι 9:00π.μ.-13:00μ.μ. καθημερινά. Για οτιδήποτε μας χρειαστείτε, μπορείτε να επικοινωνήσετε μέσω του τηλεφώνου - FAX: 28310 55095, είτε μέσω του email: oeverethy@gmail.com. ■



ΤΟ ΕΠΙΜΕΛΗΤΗΡΙΟ
ΡΕΘΥΜΝΗΣ ΣΤΟ

facebook®

Κάντε  Like



στη σελίδα του Επιμελητηρίου Ρεθύμνης στο Facebook στη διεύθυνση:

www.facebook.com/rcci.gr

για να ενημερώνεστε απευθείας για:

- Κοινοτικά προγράμματα
- Εκδηλώσεις
- Σεμινάρια
- Εκθέσεις εσωτερικού και εξωτερικού
- Ζητήσεις Ελληνικών προϊόντων
- Μειοδοτικούς διαγωνισμούς
- Νέες τεχνολογίες καινοτομικές προτάσεις
- Οικονομικά δεδομένα - συνθήκες Κρατών
- Άλλες ειδήσεις επιχειρηματικού ενδιαφέροντος