

ΕΠΙ + ΕΠΙ

ΜΕΛΗΤΗΡΙΟ ΧΕΙΡΗΣΕΙΣ

ΑΠΟΚΤΗΣΗ ΨΗΦΙΑΚΗΣ ΥΠΟΓΡΑΦΗΣ ΑΠΟ ΤΟ ΕΠΙΜΕΛΗΤΗΡΙΟ ΡΕΘΥΜΝΗΣ

ΚΑΝΟΝΙΣΜΟΣ ΣΥΜΠΕΡΙΦΟΡΑΣ (ΑΝΤ)ΑΣΦΑΛΙΣΤΙΚΩΝ ΔΙΑΜΕΣΟΛΑΒΗΤΩΝ

“ΤΣΟΥΝΑΜΙ” ΛΟΥΚΕΤΩΝ ΣΤΙΣ ΕΛΛΗΝΙΚΕΣ ΕΠΙΧΕΙΡΗΣΕΙΣ ΑΠΟ ΤΟ 2008



CHAMBER OF RETHYMNIO
ΕΠΙΜΕΛΗΤΗΡΙΟ
ΡΕΘΥΜΝΗΣ

ΣΤΗΡΙΖΟΥΜΕ ΤΗΝ
ΠΡΩΤΟΒΟΥΛΙΑ

Υποστηρίζουμε

τα ελληνικά προϊόντα
και τον τόπο μας

www.protimoellinika.gr

ΚΙΝΗΜΑ ΠΟΛΙΤΩΝ
καταναλώνουμε ό,τι παράγουμε

ντύνομαι...
τρώω...
κάνω τουρισμό...
ελληνικά!

ΠΕΡΙΕΧΟΜΕΝΑ

ΕΡΕΥΝΑ

03 - 07



ΕΝΗΜΕΡΩΣΗ

08 - 19



ΠΡΟΓΡΑΜΜΑΤΑ

20 - 25



ΔΡΑΣΤΗΡΙΟΤΗΤΕΣ

26 - 35



Η ΕΠΙΧΕΙΡΗΜΑΤΙΚΟΤΗΤΑ ΣΤΟ ΠΑΛΙΟ ΡΕΘΥΜΝΟ

36 - 39



ΡΕΤΡΟ ΕΙΚΟΝΕΣ

40 - 42

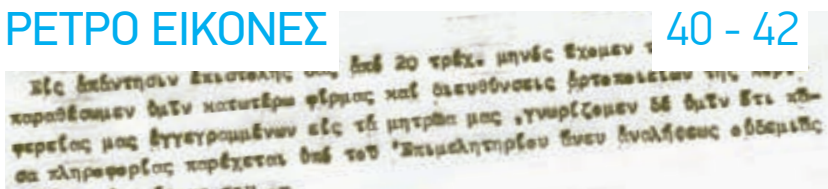

ΔΡΑΣΤΗΡΙΟΤΗΤΕΣ ΣΥΛΛΟΓΩΝ

43 - 44



ΔΙΜΗΝΙΑΙΟ
ΕΝΗΜΕΡΩΤΙΚΟ ΔΕΛΤΙΟ
ΕΠΙΜΕΛΗΤΗΡΙΟΥ ΡΕΘΥΜΝΗΣ
ΚΩΔΙΚΟΣ: 7327

Ιδιοκτήτης έκδοσης

Επιμελητήριο Ρεθύμνης,
Εμμ. Πορτάλιου 23
Τηλ.: 28310.22214
Fax: 28310.55086
e-mail: manager@eber.gr
www.eber.gr

Υπεύθυνος σύμφωνα με το νόμο

Γεώργιος Γιακουμάκης
Πρόεδρος Επιμελητηρίου Ρεθύμνης

Συντακτική επιτροπή

Πρόεδρος:
Δημήτριος Προβιάς

Μέλη:

Μιχαήλ Βασιλακάκης
Σπύρος Καλιτάτζαντωνάκης
Ευάγγελος Κουμεντάκης
Απόστολος Περγουράκης
Εμμανουήλ Σκληβουνάκης
Ιωάννης Σταγκουράκης

Συντονισμός έκδοσης

Δημήτριος Προβιάς
Ευάγγελος Κουμεντάκης

Υπεύθυνος διαφημίσεων

Δημήτριος Προβιάς
τηλ. 6932.75.74.70

Σχεδιασμός εντύπου -
Ηλεκτρονική σελιδοποίηση
www.pixelplus.info

Τα επώνυμα άρθρα εκφράζουν
απόψεις των συντακτών τους

Το περιοδικό εκδίδεται **προσωρινά** μόνο
σε ηλεκτρονική μορφή και αποστέλλεται
δωρεάν στα μέλη του Επιμελητηρίου,
σε οργανισμούς και δημόσιες αρχές.

ΤΟ ΣΗΜΕΡΙΝΟ ΔΙΟΙΚΗΤΙΚΟ ΣΥΜΒΟΥΛΙΟ ΤΟΥ ΕΠΙΜΕΛΗΤΗΡΙΟΥ ΡΕΘΥΜΝΗΣ

Διοικητική Επιτροπή:

Πρόεδρος:

Γακουμάκης Γεώργιος

Α΄ Αντιπρόεδρος:

Ψαρουδάκης Εμμανουήλ

Β΄ Αντιπρόεδρος:

Μανιουδάκης Ευάγγελος

Γεν. Γραμματέας:

Δαφνομήλης Ιωάννης

Οικ. Επόπτης:

Πολιουδάκης Γεώργιος

Μέλη:

Ανδρεδάκη Καλλιόπη

Βαρδάκης Κων/νος

Βουρλάκης Κων/νος

Καλαϊτζαντωνάκης Σπύρος

Μπυρικόκης Εμμανουήλ

Νίνος Θεόδωρος

Παπαδάκης Ιωάννης

Παπαδογιάννης Θωμάς

Περνιεντάκης Δημήτριος

Προβιάς Δημήτριος

Σκληβουνάκης Εμμανουήλ

Σπυριδάκης Κων/νος

Σταγκουράκης Ιωάννης

Περπυράκης Απόστολος

Τσομπανάκης Απόστολος

Χαροκόπος Νικήστρατος

Από το Νόμο Μέλη:

Μπιρλιράκης Εμμανουήλ

Ξυδάκης Ηρακλής

Αγγελιδάκη Μαριλένα

Αριστείδων Μέλη:

Βασιλακάκης Μιχαήλ

Τζανακάκης Εμμανουήλ

Τριποδιανός Ιωάννης

Φραγκάκος Κων/νος



ΕΚΠΡΟΣΩΠΗΣΗ ΕΠΙΜΕΛΗΤΗΡΙΟΥ ΣΕ ΣΥΜΒΟΥΛΙΑ ΚΑΙ ΕΠΙΤΡΟΠΕΣ:

ΕΠΙΤΡΟΠΗ ΤΟΥΡΙΣΤΙΚΗΣ ΑΝΑΠΤΥΞΗΣ ΔΗΜΟΥ ΡΕΘΥΜΝΗΣ

- Κων/νος Βουρλάκης, ως τακτικός
Β. Καλλέργη 15, 74100 Ρέθυμνο, τηλ. 2831024977
- Ευάγγελος Μανιουδάκης, ως αναπληρωματικός
Β. Καλλέργη 15, 74100 Ρέθυμνο, τηλ. 2831024977

ΔΙΟΙΚΗΤΙΚΟ ΣΥΜΒΟΥΛΙΟ ΑΝΑΠΤΥΞΙΑΚΗΣ ΚΡΗΤΗΣ

- Γεώργιος Γακουμάκης
Νέα Σφαγεία, 74100 Ρέθυμνο, τηλ. 2831022737, fax 2831022573

ΕΠΙΤΡΟΠΗ ΦΙΛΙΚΟΥ ΔΙΑΚΑΝΟΝΙΣΜΟΥ ΔΗΜΟΥ ΡΕΘΥΜΝΗΣ

- Δημήτριος Προβιάς, ως τακτικός
Μ. Πορτάλιου 34, 74100 Ρέθυμνο, τηλ. 2831022029
- Ευάγγελος Μανιουδάκης, ως αναπληρωματικός
Σταμαθιουδάκη 90, 74100 Ρέθυμνο, τηλ. 2831023806, fax 2831029590

ΔΗΜΟΤΙΚΗ ΕΠΙΤΡΟΠΗ ΠΑΙΔΕΙΑΣ ΔΗΜΟΥ ΡΕΘΥΜΝΗΣ

- Θεόδωρος Νίνος, ως τακτικός
Καπ. Λεμονιά 1, 74100 Ρέθυμνο, τηλ. 2831025186
- Ιωάννης Σταγκουράκης, ως αναπληρωματικός
Λ. Κουντουριώτου 53, 74100 Ρέθυμνο, τηλ. 2831035300

ΔΗΜΟΤΙΚΗ ΕΠΙΤΡΟΠΗ ΔΙΑΒΟΥΛΕΥΣΗΣ ΔΗΜΟΥ ΡΕΘΥΜΝΗΣ

- Σπύρος Καλαϊτζαντωνάκης, ως τακτικός,
Στ. Μανιουδάκη & Τσαγγρή 30, 74100 Ρέθυμνο, τηλ. 28310 24847
- Κων/νος Φραγκάκος, ως αναπληρωματικός,
Εθν. Αντιστάσεως 36, 74100 Ρέθυμνο, τηλ. 28310 52836

ΟΙΚΟΝΟΜΙΚΗ ΚΑΙ ΚΟΙΝΩΝΙΚΗ ΕΠΙΤΡΟΠΗ ΡΕΘΥΜΝΗΣ (Ο.Κ.Ε.)

- Ευάγγελος Μανιουδάκης, ως τακτικός
Σταμαθιουδάκη 90, 74100 Ρέθυμνο, τηλ. 2831023806, fax 2831029590
- Προβιάς Δημήτριος, ως αναπληρωματικός
Πανεπιστημίου Κρήτης 8, 74100 Ρέθυμνο, τηλ. 2831057070, fax 2831022029

ΕΠΙΤΡΟΠΗ ΑΔ/ΤΗΣΗΣ ΥΠΑΙΘΡΙΟΥ ΣΤΑΣΙΜΟΥ ΚΑΙ ΠΛΑΝΟΔΙΟΥ ΕΜΠ.Δ.ΡΕΘΥΜΝΗΣ

- Σπύρος Καλαϊτζαντωνάκης, ως τακτικός,
Στ. Μανιουδάκη & Τσαγγρή 30, 74100 Ρέθυμνο, τηλ. 28310 24847
- Εμμανουήλ Χλιαουτάκης, ως αναπληρωματικός,
Κ. Παλαιολόγου 25, 74100 Ρέθυμνο, τηλ. 2831054695

ΕΠΙΤΡΟΠΗ ΛΑΪΚΩΝ ΑΓΟΡΩΝ ΔΗΜΟΥ ΡΕΘΥΜΝΗΣ

- Εμμανουήλ Σκληβουνάκης, ως τακτικός,
Πέραμα Μυλοποτάμου, 74052 Πέραμα, τηλ. 2834023321
- Κων/νος Φραγκάκος, ως αναπληρωματικός,
Εθν. Αντιστάσεως 36, 74100 Ρέθυμνο, τηλ. 2831052836

ΠΕΡΙΦΕΡΕΙΑΚΗ ΕΠΙΤΡΟΠΗ ΕΜΠΟΡΙΟΥ Π.Ε. ΡΕΘΥΜΝΗΣ

- Γεώργιος Πολιουδάκης, ως τακτικός
Παγκαλοχώρι Ρεθύμνης, 74100 Παγκαλοχώρι, τηλ. 2831072072
- Δημήτριος Περνιεντάκης, ως αναπληρωματικός, 4° χλμ. Ε.Ο. Ρεθύμνου - Χανίων
74100 Ατσιπόπουλο, τηλ. 2831052785

ΕΡΕΥΝΑ ΓΙΑ ΤΟ ΑΣΦΑΛΙΣΤΙΚΟ

ΑΠΟΤΕΛΕΣΜΑΤΑ ΤΗΣ ΕΞΑΜΗΝΙΑΙΑΣ ΕΡΕΥΝΑΣ ΤΟΥ ΙΝΕΜΥ ΤΗΣ ΕΣΕΕ ΓΙΑ ΤΙΣ ΜΙΚΡΟΜΕΣΑΙΕΣ ΕΜΠΟΡΙΚΕΣ ΕΠΙΧΕΙΡΗΣΕΙΣ

Το ΙΝ.ΕΜ.Υ. της ΕΣΕΕ πραγματοποίησε εξαμηνιαία τηλεφωνική έρευνα εντοπισμού και καταγραφής των βασικότερων προβλημάτων για τη μικρομεσαία εμπορική επιχειρηματικότητα σε δείγμα 700 επιχειρηματιών ανά την Επικράτεια που ασκούν εμπορική δραστηριότητα. Εκτός των άλλων στο πλαίσιο της έρευνα πραγματοποιήθηκαν ερωτήσεις που αφορούν στην αναμόρφωση του εθνικού ασφαλιστικού συστήματος, και τους ζητήθηκε να καταθέσουν τις απόψεις σε ζητήματα που αφορούν: τις προοπτικές αλλά και τα σημαντικά προβλήματα που αντιμετωπίζει ο κύριος φορέας ασφάλισης των εμπόρων, ο ΟΑΕΕ.

Τα βασικότερα προβλήματα

- Ο βαθμός ανταποδοτικότητας εισφορών - παροχών καθώς και το ύψος των ασφαλιστικών εισφορών αποτελούν τα σημαντικότερα προβλήματα που αντιμετωπίζουν σήμερα οι ασφαλισμένοι στον ΟΑΕΕ.
- Ως τρίτο σημαντικότερο πρόβλημα κρίνεται η μη διασύνδεση των καταβληθέντων εισφορών με τα δηλωθέντα εισοδήματα (προτείνεται από τους εμπόρους η σύνδεση των των καταβληθέντων εισφορών με τα δηλωθέντα εισοδήματα) και ακολουθεί το υφιστάμενο πλαίσιο ρύθμισης ληξιπρόθεσμων οφειλών.
- Η διαπίστωση αυτή ισχύει ανεξαρτήτως του κλάδου δραστηριοποίησης των επιχειρήσεων (εμπόριο μηχανοκίνητων, χονδρικό εμπόριο, λιανικό εμπόριο).

Διάγραμμα 1: Βαθμός σπουδαιότητας προβλημάτων που αντιμετωπίζουν σήμερα οι ασφαλισμένοι του ΟΑΕΕ



Διάγραμμα 2: Βαθμός σπουδαιότητας προβλημάτων που αντιμετωπίζουν σήμερα οι ασφαλισμένοι του ΟΑΕΕ κατά νομική μορφή



Πηγή: Εξαμηνιαία έρευνα INEMY/ΕΣΕΕ για ΜμΕ

- Οι ατομικές και προσωπικές επιχειρήσεις (ΟΕ και ΕΕ) αξιολογούν το ύψος των ασφαλιστικών εισφορών ως πολύ σημαντικό πρόβλημα σε σύγκριση με τις κεφαλαιουχικές επιχειρήσεις (ΑΕ, ΕΠΕ & ΙΚΕ).
- Ενώ το υφιστάμενο πλαίσιο ρύθμισης ληξιπρόθεσμων οφειλών αποτελεί ζήτημα ίδιας σπουδαιότητας για το σύνολο του επιχειρηματικού κόσμου ανεξαρτήτων νομικής μορφής.

Διάγραμμα 3: Βαθμός σπουδαιότητας προβλημάτων που αντιμετωπίζουν σήμερα οι ασφαλισμένοι του ΟΑΕΕ κατά μέγεθος επιχείρησης

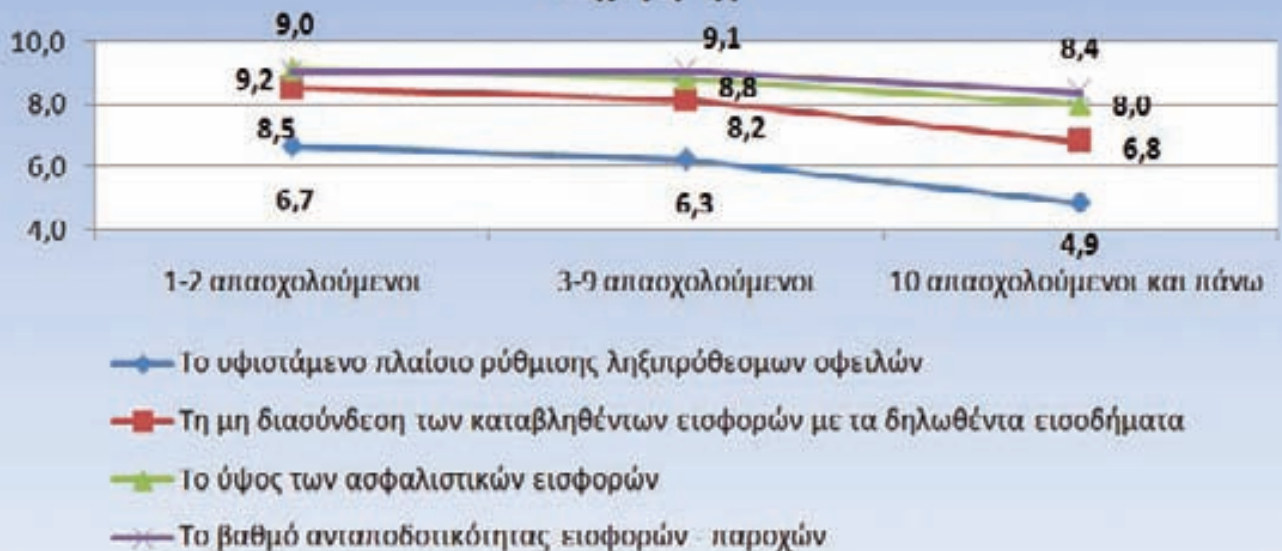

Πηγή: Εξαμηνιαία έρευνα INEMY/ΕΣΕΕ για ΜμΕ

- Από τα αποτελέσματα της έρευνας διαπιστώνεται ότι οι μικρές επιχειρήσεις κρίνουν τα τέσσερα προαναφερθέντα προβλήματα περισσότερο σημαντικά.
- Οι επιχειρήσεις με περισσότερους από 9 απασχολούμενους αξιολογούν τα προβλήματα με μικρότερο βαθμό.

Διάγραμμα 4: Βαθμός σπουδαιότητας προβλημάτων που αντιμετωπίζουν σήμερα οι ασφαλισμένοι του ΟΑΕΕ κατά απασχόληση μισθωτού υπαλλήλου



Πηγή: Εξαμηνιαία έρευνα INEMY/ΕΣΕΕ για ΜμΕ

- Οι αυτοαπασχολούμενοι επίσης αξιολογούν έστω και οριακά περισσότερα σημαντικά τα προαναφερθέντα προβλήματα του ασφαλιστικού.
- Παρ' όλα αυτά, η ανταποδοτικότητα εισφορών – παροχών για το σύνολο των επιχειρήσεων κρίνεται το ίδιο σημαντικό ζήτημα.

Διάγραμμα 5: Βαθμός σπουδαιότητας προβλημάτων που αντιμετωπίζουν σήμερα οι ασφαλισμένοι του ΟΑΕΕ με βάση τα έτη λειτουργίας

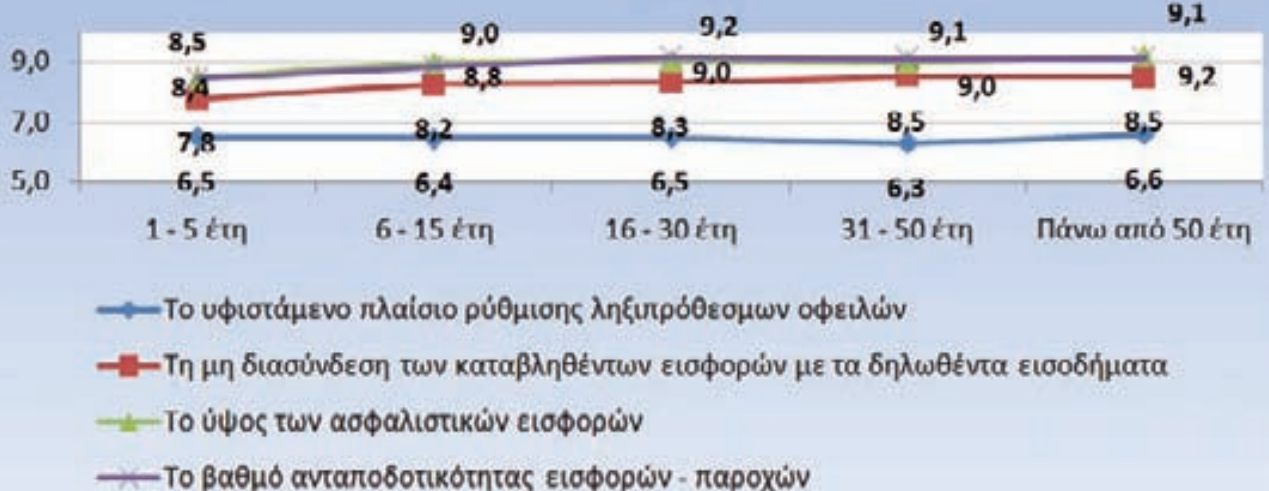

Πηγή: Εξαμηνιαία έρευνα INEMY/ΕΣΕΕ για ΜμΕ

- Οι νέοι επιχειρηματίες με έως και 5 έτη λειτουργίας της επιχείρησης αξιολογούν ότι ο βαθμός ανταποδοτικότητας εισφορών – παροχών, το ύψος των ασφαλιστικών εισφορών και η μη διασύνδεση των καταβληθέντων εισφορών με τα δηλωθέντα εισοδήματα είναι προβλήματα λιγότερο σημαντικά σε σύγκριση με τους υπόλοιπους επιχειρηματίες.
- Η σπουδαιότητα του υφιστάμενου πλαισίου ρύθμισης ληξιπρόθεσμων οφειλών ως πρόβλημα δεν διαφοροποιείται μεταξύ των κατηγοριών των επιχειρήσεων ανάλογα με τα έτη λειτουργίας τους.

Διάγραμμα 6: Ασφαλιστικά ζητήματα που πρέπει να δώσει προτεραιότητα η ΕΣΣΕ



Πηγή: Εξαμηνιαία έρευνα INEMY/ΕΣΣΕ για ΜμΕ

- 7 στους 10 επιχειρηματίες προτρέπουν την ΕΣΣΕ να δώσει προτεραιότητα στο θέμα της **ανταποδοτικότητας των εισφορών - παροχών** και 1 στους 2 στη **διασύνδεση των καταβληθέντων εισφορών με τα δηλωθέντα εισοδήματα**.
- Η προστασία της εντός της κρίσης χρεωμένης επιχείρησης, η κεφαλαιοποίηση των ληξιπρόθεσμων οφειλών και η προστασία των νεοεισερχόμενων στον κλάδο των επιτηδευματιών αποτελούν επίσης βασικά ζητήματα που κρίνονται ως προτεραιότητες από τους επιχειρηματίες.
- Η παραπάνω εικόνα μένει αναλλοίωτη συγκρίνοντας τις επιχειρήσεις ανά κατηγορίες στα περισσότερα χαρακτηριστικά τους. ■





ΙΔΡΥΣΕΙΣ - ΔΙΑΚΟΠΕΣ ΕΠΙΧΕΙΡΗΣΕΩΝ ΣΤΟ Ν. ΡΕΘΥΜΝΗΣ

ΔΙΜΗΝΟΥ ΑΠΡΙΛΙΟΥ - ΜΑΪΟΥ 2016

Σύμφωνα με τα στοιχεία του Μητρώου του Επιμελητηρίου μας, ο αριθμός των επιχειρήσεων του Νομού μας που ξεκίνησαν ή διέκοψαν τη λειτουργία τους στο δίμηνο Απριλίου – Μαΐου 2016, ανά μήνα, έχει ως εξής:

| ΜΗΝΑΣ | ΑΡΙΘΜΟΣ ΕΠΙΧΕΙΡΗΣΕΩΝ ΠΟΥ ΙΔΡΥΘΗΚΑΝ | ΑΡΙΘΜΟΣ ΕΠΙΧΕΙΡΗΣΕΩΝ ΠΟΥ ΔΙΕΚΟΨΑΝ |
|----------------|---------------------------------------|--------------------------------------|
| Απρίλιος 2016 | 33 | 10 |
| Μάιος 2016 | 22 | 7 |
| ΣΥΝΟΛΑ: | 55 | 17 |

(Στοιχεία 1/6/2016)

ΚΑΝΟΝΙΣΜΟΣ ΣΥΜΠΕΡΙΦΟΡΑΣ (ΑΝΤ)ΑΣΦΑΛΙΣΤΙΚΩΝ ΔΙΑΜΕΣΟΛΑΒΗΤΩΝ

Στο **ΦΕΚ Β' 1109/19-04-2016** δημοσιεύθηκε ο νέος **Κανονισμός Συμπεριφοράς (Αντ)ασφαλιστικών Διαμεσολαβητών** ο οποίος καθορίζει το πλαίσιο αρχών και κανόνων για τη χρηστή άσκηση της δραστηριότητας **(αντ)ασφαλιστικής διαμεσολάβησης** καθώς και τη διαφάνεια στις συναλλαγές των **(Αντ)ασφαλιστικών Διαμεσολαβητών** με:

- α)** τους λήπτες της ασφάλισης, τους ασφαλισμένους και τους δικαιούχους ασφαλιστικών παροχών και αποζημιώσεων,
- β)** τις ασφαλιστικές επιχειρήσεις που ασκούν νόμιμα τη δραστηριότητα της ασφάλισης στην Ελλάδα, τις ασφαλιστικές επιχειρήσεις με έδρα σε άλλο κράτος-μέλος της ΕΕ/ΕΟΧ, για τις εργασίες τους στην Ελλάδα είτε με καθεστώς ελεύθερης παροχής υπηρεσιών είτε μέσω υποκαταστήματος και τις αντασφαλιστικές επιχειρήσεις που ασκούν νόμιμα τη δραστηριότητα της **αντασφάλισης** στην Ελλάδα και
- γ)** τις επιχειρήσεις **ασφαλιστικής και αντασφαλιστικής διαμεσολάβησης.**

Διαβάστε αναλυτικά τι προβλέπει:

Αριθμ. πράξης 86/5.4.2016

Κανονισμός Συμπεριφοράς των (Αντ)ασφαλιστικών Διαμεσολαβητών.

Η ΕΚΤΕΛΕΣΤΙΚΗ ΕΠΙΤΡΟΠΗ ΤΗΣ ΤΡΑΠΕΖΑΣ ΤΗΣ ΕΛΛΑΔΟΣ

Αφού έλαβε υπόψη:

- α) το άρθρο 55Α του Καταστατικού της Τράπεζας της Ελλάδος, όπως ισχύει,
- β) τον Ν. 4364/2016 (ΦΕΚ Α΄ 13) «Προσαρμογή της ελληνικής νομοθεσίας στην Οδηγία 2009/138/ΕΚ του Ευρωπαϊκού Κοινοβουλίου και του Συμβουλίου, της 25ης Νοεμβρίου 2009, σχετικά με την ανάληψη και την άσκηση δραστηριοτήτων ασφάλισης και αντασφάλισης (Φερεγγυότητα ΙΙ), στα άρθρα 2 και 8 της Οδηγίας 2014/51/ΕΕ του Ευρωπαϊκού Κοινοβουλίου και του Συμβουλίου της 16ης Απριλίου 2014 σχετικά με την τροποποίηση των οδηγιών 2003/71/ΕΚ και 2009/138/ΕΚ, και των κανονισμών (ΕΚ) αριθ. 1060/2009, (ΕΕ) αριθ. 1094/2010 και (ΕΕ) αριθ. 1095/2010, όσον αφορά τις εξουσίες της Ευρωπαϊκής Αρχής Ασφαλίσεων και Επαγγελματικών Συντάξεων (εφεξής ΕΑΑΕΣ) και της Ευρωπαϊκής Αρχής Κινητών Αξιών και Αγορών καθώς και στο άρθρο 4 της Οδηγίας 2011/89/ΕΕ του Ευρωπαϊκού Κοινοβουλίου και του Συμβουλίου, της 16ης Νοεμβρίου 2011, σχετικά με τη συμπληρωματική εποπτεία των χρηματοπιστωτικών οντοτήτων που ανήκουν σε χρηματοπιστωτικούς ομίλους ετερογενών δραστηριοτήτων και συναφείς διατάξεις της νομοθεσίας περί της ιδιωτικής ασφάλισης και άλλες διατάξεις», και ιδίως το άρθρο 3 αυτού,
- γ) τον Ν. 1569/1985 (ΦΕΚ Α΄ 183) «Διαμεσολάβηση στις συμβάσεις ιδιωτικής ασφάλισης, σύσταση σώματος ειδικών πραγματογνωμόνων τροχαίων ατυχημάτων, λειτουργία γραφείου διεθνούς ασφάλισης και άλλες διατάξεις», όπως ισχύει, και ιδίως τα άρθρα 21 παρ. 1 και 21Α αυτού,
- δ) τον Ν. 2496/1997 (ΦΕΚ Α΄ 87) «Ασφαλιστική σύμβαση, τροποποιήσεις της νομοθεσίας για την ιδιωτική ασφάλιση και άλλες διατάξεις»,
- ε) το Π.δ. 190/2006 (ΦΕΚ Α΄ 196) «Προσαρμογή της ελληνικής νομοθεσίας στην Οδηγία 2002/92/Ε.Κ του Ευρωπαϊκού Κοινοβουλίου και του Συμβουλίου σχετικά με την ασφαλιστική διαμεσολάβηση (L 9/15.1.2003)»,
- στ) την απόφαση Υφυπουργού Ανάπτυξης Κ3-8010/2007 (ΦΕΚ Β΄ 1600) «Καθορισμός των απαιτούμενων προϋποθέσεων-εξετάσεων, που αποδεικνύουν την εμπειρία, τις ικανότητες και τις γενικές εμπορικές και επαγγελματικές γνώσεις των διαμεσολαβητών στην Ασφάλιση»,
- ζ) την απόφαση ΕΠΑΘ της Τράπεζας της Ελλάδος 40/6/25.5.2012 (ΦΕΚ Β 1780) «Τροποποίηση της υπ' αριθμ. Κ3-8010/8.8.2007 (ΦΕΚ Β΄ 1600/17.8.2000) απόφασης του Υπουργού Ανάπτυξης αναφορικά με την εγγραφή συντονιστών ασφαλιστικών συμβούλων στο Επιμελητήριο»,
- η) την ΠΕΕ 16/21.5.2013 (ΦΕΚ Β 1257) «Εκπαίδευση και πιστοποίηση γνώσεων των (αντ)ασφαλιστικών διαμεσολαβητών», και την ΠΕΕ 46/4.12.2014 (ΦΕΚ Β΄ 3510) «Τροποποίηση διατάξεων της Πράξης Εκτελεστικής Επιτροπής 16/21.5.2013 (ΦΕΚ Β 1257) σχετικά με τις εξετάσεις για την πιστοποίηση γνώσεων των (αντ)ασφαλιστικών διαμεσολαβητών»,
- θ) την ΠΕΕ 31/30.9.2013 (ΦΕΚ Β΄ 2556) για τον «Κανονισμό Συμπεριφοράς των (Αντ)ασφαλιστικών Διαμεσολαβητών»,
- ι) την ΠΕΕ 45/21.11.2014 (ΦΕΚ Β΄ 3350) «Επανεκπαίδευση και επαναπιστοποίηση γνώσεων των (αντ)ασφαλιστικών διαμεσολαβητών», και
- ια) ότι από τις διατάξεις της παρούσας δεν προκύπτει δαπάνη σε βάρος του κρατικού προϋπολογισμού,

αποφασίζει:

Να καθορίσει το πλαίσιο αρχών και κανόνων επαγγελματικής συμπεριφοράς των ασφαλιστικών και αντασφαλιστικών διαμεσολαβητών κατά τις συναλλαγές τους με τους καταναλωτές ασφαλιστικών προϊόντων, τις ασφαλιστικές και τις αντασφαλιστικές επιχειρήσεις και μεταξύ ασφαλιστικών και αντασφαλιστικών διαμεσολαβητών, ως ακολούθως:

ΚΕΦΑΛΑΙΟ Ι

ΓΕΝΙΚΕΣ ΔΙΑΤΑΞΕΙΣ

Άρθρο 1

Πεδίο εφαρμογής

Οι διατάξεις της παρούσας εφαρμόζονται:

- α) στα φυσικά και νομικά πρόσωπα που ασκούν δραστηριότητα (αντ)ασφαλιστικής διαμεσολάβησης σύμφωνα με τις διατάξεις του άρθρου 2 παρ. 3 και 7 του Π.δ. 190/2006, όπως ισχύει, εφόσον δραστηριοποιούνται στην ελληνική επικράτεια και ανεξάρτητα από τη χώρα καταγωγής ή εγκατάστασης τους. Όπου απαιτείται, γίνεται ειδικότερη αναφορά στον Ν. 1569/1985, όπως ισχύει.
- β) στις Επιχειρήσεις του άρθρου 2 παρ. 1β της παρούσας, όταν προβαίνουν σε απευθείας πωλήσεις, οπότε υποχρεούνται να εφαρμόζουν ιδίως το άρθρο 8 παρ. 5-8 της παρούσας.

Άρθρο 2

Σκοπός

1. Σκοπός της παρούσας είναι ο καθορισμός του πλαισίου αρχών και κανόνων για τη χρηστή άσκηση της δραστηριότητας (αντ)ασφαλιστικής διαμεσολάβησης καθώς και τη διαφάνεια στις συναλλαγές των προσώπων του άρθρου 1 της παρούσας με:
 - α) τους λήπτες της ασφάλισης, τους ασφαλισμένους και τους δικαιούχους ασφαλιστικών παροχών και αποζημιώσεων,
 - β) τις ασφαλιστικές επιχειρήσεις που ασκούν νόμιμα τη δραστηριότητα της ασφάλισης στην Ελλάδα σύμφωνα με το άρθρο 3 παρ. 1, 3 και 11 του Ν. 4364/2016, τις ασφαλιστικές επιχειρήσεις με έδρα σε άλλο κράτος-μέλος της ΕΕ/ΕΟΧ, για τις εργασίες τους στην Ελλάδα είτε με καθεστώς ελεύθερης παροχής υπηρεσιών είτε μέσω υποκαταστήματος (εφεξής «Επιχειρήσεις») και τις αντασφαλιστικές επιχειρήσεις που ασκούν νόμιμα τη δραστηριότητα της αντασφάλισης στην Ελλάδα σύμφωνα με το άρθρο 3 παρ. 4, 6 και 11 του ίδιου νόμου, και
 - γ) τις επιχειρήσεις ασφαλιστικής και αντασφαλιστικής διαμεσολάβησης.
2. Ειδικότερα, σκοπός είναι η εισαγωγή προτύπων για τη συμπεριφορά και την ποιότητα των υπηρεσιών που προσφέρουν τα πρόσωπα του άρθρου 1 της παρούσας και η θέσπιση κανόνων που διέπουν τη δραστηριότητα τους, εντός του πλαισίου της ισχύουσας νομοθεσίας και των κανονιστικών πράξεων, κατά τρόπο που να εξασφαλίζεται ότι:
 - α) δρουν εντίμως, νομίμως και με δέουσα προσοχή και επιμέλεια προς τους λήπτες της ασφάλισης, τους ασφαλισμένους και τους δικαιούχους ασφαλιστικών παροχών και αποζημιώσεων, καθώς και προς τις Επιχειρήσεις και τις αντασφαλιστικές επιχειρήσεις ή τις επιχειρήσεις ασφαλιστικής και αντασφαλιστικής διαμεσολάβησης με τις οποίες συμβάλλονται και συνεργάζονται,
 - β) παρέχουν τις υπηρεσίες τους προς όλους τους λήπτες της ασφάλισης, τους ασφαλισμένους και τους δικαιούχους ασφαλιστικών παροχών και αποζημιώσεων, με καλή πίστη, αντικειμενικότητα και αμεροληψία,
 - γ) υιοθετούν και χρησιμοποιούν μηχανισμούς ορθής πληροφόρησης, αποβλέποντας στην ποιότητα της εξυπηρέτησης,
 - δ) δεν ολιγωρούν στην αντιμετώπιση των αιτιάσεων ή των διαφορών που ενδεχομένως προκύψουν κατά την άσκηση της δραστηριότητάς τους,
 - ε) διαφυλάσσουν τον υγιή ανταγωνισμό μεταξύ των προσώπων του άρθρου 1 της παρούσας, κατά το μέτρο που άπτεται των ασφαλιστικών δραστηριοτήτων μεταξύ των Επιχειρήσεων και των αντασφαλιστικών επιχειρήσεων.

Άρθρο 3

Ορισμοί

1. Ως «αντασφάλιση», νοείται η δραστηριότητα του άρθρου 3 παρ. 7 του Ν. 4364/2016, όπως ισχύει.
2. Ως «αντασφαλιστική διαμεσολάβηση», νοείται η δραστηριότητα που προβλέπεται στο άρθρο 2 παρ. 4 του Π.δ. 190/2006, όπως ισχύει.
3. Ως «Αντασφαλιστικοί Διαμεσολαβητές», νοούνται τα φυσικά και νομικά πρόσωπα που ασκούν τη δραστηριότητα του άρθρου 2 παρ. 4 του Π.δ. 190/2006, όπως ισχύει.
4. Ως «ασφάλιση», νοείται η άσκηση των κλάδων που προβλέπονται στα άρθρα 4 και 5 του Ν. 4364/2016, όπως ισχύει.
5. Ως «ασφαλιστική διαμεσολάβηση», νοείται η δραστηριότητα που προβλέπεται στο άρθρο 2 παρ. 3 και παρ. 7 του Π.δ. 190/2006, όπως ισχύει.
6. Ως «Ασφαλιστικοί Διαμεσολαβητές», νοούνται τα φυσικά και νομικά πρόσωπα που ασκούν τη δραστηριότητα του άρθρου 2 παρ. 3 και παρ. 7 του Π.δ. 190/2006, όπως ισχύει.
7. Ως «Εντολοδόχος Είσπραξης Ασφαλιστρών» για τους σκοπούς της παρούσας νοείται κάθε Ασφαλιστικός Διαμεσολαβητής που εμπίπτει στη διάταξη του άρθρου 146 παρ. 1 του Ν. 4364/2016, όπως ισχύει.
8. Ως «Πελάτης», νοείται ο λήπτης της ασφάλισης, ο ασφαλισμένος και ο δικαιούχος ασφαλιστικής παροχής και αποζημίωσης σύμφωνα με την κείμενη νομοθεσία, ως και οιονδήποτε πρόσωπο γίνεται αποδέκτης της καθ' οιονδήποτε τρόπο προώθησης (αντ)ασφαλιστικών προϊόντων.
9. Ως «σύγκρουση συμφερόντων», νοείται ενδεικτικά μια ή περισσότερες από τις ακόλουθες καταστάσεις:
 - α) ο Ασφαλιστικός Διαμεσολαβητής ενδέχεται να αποκομίσει οικονομικό όφελος ή να αποφύγει οικονομική ζημία, σε βάρος του Πελάτη,
 - β) ο Ασφαλιστικός Διαμεσολαβητής έχει, ως προς τη σύναψη ή την έκβαση της ασφάλισης, συμφέρον αντικρουόμενο προς το συμφέρον του Πελάτη,
 - γ) ο Ασφαλιστικός Διαμεσολαβητής έχει οικονομικό ή άλλο κίνητρο να ευνοήσει τα συμφέροντα ενός Πελάτη σε βάρος των συμφερόντων άλλου Πελάτη, και
 - δ) ο Ασφαλιστικός Διαμεσολαβητής λαμβάνει ή θα λάβει από πρόσωπο διαφορετικό από τον Πελάτη αντιπαροχή σχετιζόμενη με ασφάλιση που παρέχεται στον Πελάτη, υπό μορφή χρημάτων, αγαθών ή υπηρεσιών, πέραν της συνήθους προμήθειας ή αμοιβής.
10. Ως «υπερπρομήθεια», νοείται κάθε έξοδο πρόσκτησης, είτε άμεσα είτε έμμεσα, το ύψος του οποίου συναρτάται άμεσα από το ασφαλιστρο ή τις προμήθειες αλλιά δεν αποτελεί μέρος του ασφαλιστρο.
11. Ως «υπηρεσίες», νοούνται οι προβλεπόμενες στο άρθρο 2 του Π.δ. 190/2006.

ΚΕΦΑΛΑΙΟ ΙΙ

ΚΑΝΟΝΕΣ ΣΥΜΠΕΡΙΦΟΡΑΣ

Άρθρο 4

Γενικές αρχές και κανόνες συμπεριφοράς

1. Ο (Αντ)ασφαλιστικός Διαμεσολαβητής κατά την άσκηση της δραστηριότητάς του:
 - α) δρα με εντιμότητα, νομίμως και με δέουσα προσοχή και επιμέλεια προς τους Πελάτες, τις Επιχειρήσεις και τις αντασφαλιστικές επιχειρήσεις,
 - β) παρέχει τις υπηρεσίες του προς τους Πελάτες του με πίστη, αντικειμενικότητα και αμεροληψία,
 - γ) δημιουργεί, υιοθετεί και χρησιμοποιεί μηχανισμούς ορθής πληροφόρησης, αποβλέποντας στην ποιότητα της εξυπηρέτησης,
 - δ) δρα αμελλητί στις τυχόν εναντίον του αιτιάσεις των Πελατών,
 - ε) υιοθετεί αποτελεσματικά μέτρα διαχείρισης σύγκρουσης συμφερόντων,
 - στ) διαφυλάσσει τον μεταξύ (Αντ)ασφαλιστικών Διαμεσολαβητών υγιή ανταγωνισμό, και
 - ζ) οργανώνει κατάλληλα τις πληροφορίες και τα στοιχεία που χρησιμοποιεί και τα οποία οφείλει να τηρεί συνεχώς και για ικανό χρονικό διάστημα προκειμένου για την άσκηση της δραστηριότητάς της (αντ)ασφαλιστικής διαμεσολάβησης, κατ' ελάχιστον σύμφωνα με το άρθρο 6 της παρούσας.

2. Δεν επιτρέπεται σε (Αντ)ασφαλιστικό Διαμεσολαβητή να περιορίζει συμβατικά τις υποχρεώσεις του που απορρέουν από την παρούσα.
3. Ειδικά για τα νομικά πρόσωπα, η τήρηση του συνόλου των διατάξεων της παρούσας αποτελεί ευθύνη ξεχωριστά κάθε μέλους διοίκησης του (Αντ)ασφαλιστικού Διαμεσολαβητή.
4. Ο (Αντ)ασφαλιστικός Διαμεσολαβητής τηρεί τις υποχρεώσεις της παρούσας όχι μόνον προσυμβατικά, αλλά σε κάθε ευκαιρία επικοινωνίας με τον Πελάτη, είτε κατά τη διάρκεια της ισχύος της ασφαλιστικής σύμβασης είτε κατά τη λήξη της, και οπωσδήποτε ενόψει οποιασδήποτε αλλαγής επιμέρους όρων ή αλλαγής ασφαλιστικού προϊόντος ή αλλαγής Επιχείρησης.
5. Ο (Αντ)ασφαλιστικός Διαμεσολαβητής προωθεί μόνο προϊόντα Επιχειρήσεων και αντασφαλιστικών επιχειρήσεων που δραστηριοποιούνται νόμιμα στην Ελλάδα.
6. Ο (Αντ)ασφαλιστικός Διαμεσολαβητής συνεργάζεται μόνο με (Αντ)ασφαλιστικούς Διαμεσολαβητές που είναι εγγεγραμμένοι σε Μητρώο της Οδηγίας 2002/92/ΕΚ, οποιασδήποτε χώρας της Ευρωπαϊκής Ένωσης και του Ενιαίου Οικονομικού Χώρου ή σε αντίστοιχο μητρώο τρίτης (εκτός ΕΕ/ΕΟΧ) χώρας.
7. Απαγορεύεται η πώληση ασφαλιστικών προϊόντων συνδεδεμένων με επενδύσεις (Κλάδος III, άρθρο 5 του Ν. 4364/2016) από Ασφαλιστικό Διαμεσολαβητή που δεν κατέχει την ειδική προς τούτο πιστοποίηση που προβλέπεται από την εκάστοτε ισχύουσα σχετική απόφαση της Τράπεζας της Ελλάδος.
8. Οι πάσης φύσεως προσωπικές πληροφορίες, τα ευαίσθητα δεδομένα προσωπικού χαρακτήρα, καθώς και τα οικονομικά και περιουσιακά στοιχεία του Πελάτη που περιέχονται σε γνώση και σε κατοχή του Ασφαλιστικού Διαμεσολαβητή και των υπαλλήλων αυτού, χρησιμοποιούνται αποκλειστικά για την παροχή των υπηρεσιών ασφαλιστικής διαμεσολάβησης, με την επιφύλαξη εκδήλωσης νόμιμης υποχρέωσης βάσει ειδικής νομοθετικής πρόβλεψης.
9. Ο (Αντ)ασφαλιστικός Διαμεσολαβητής ασκεί την επαγγελματική του δραστηριότητα χωρίς να θίγει την τιμή και την υπόληψη των συναδέλφων του ή να προκαλεί αμφιβολίες για την επαγγελματική τους ικανότητα αξιοπιστία. Σε περίπτωση διαφωνίας μεταξύ τους, οι (Αντ)ασφαλιστικοί Διαμεσολαβητές εξαντλούν όλα τα περιθώρια συμβιβασμού είτε απευθείας, είτε μέσω των επαγγελματιών τους ενώσεων.
10. Ο (Αντ)ασφαλιστικός Διαμεσολαβητής αποφεύγει κάθε πράξη που θα έθετε σε αμφισβήτηση την αξιοπιστία του θεσμού της ιδιωτικής ασφάλισης και επιδιώκει την εμπέδωση της εμπιστοσύνης σε αυτόν.

Άρθρο 5

Πρότυπα ενημέρωσης και επαγγελματικής συμπεριφοράς

1. Ο (Αντ)ασφαλιστικός Διαμεσολαβητής διασφαλίζει ότι η πληροφόρηση που λαμβάνει ο Πελάτης στο πλαίσιο των παρεχόμενων σε αυτόν υπηρεσιών:
 - α) είναι έγκαιρη, πλήρης, ορθή, επαρκής και κατάλληλη,
 - β) παρέχεται από πρόσωπο που είναι κατάλληλα καταρτισμένο και διαθέτει κάθε προβλεπόμενη στον νόμο πιστοποίηση, και
 - γ) λαμβάνει υπόψη τις ειδικότερες επενδυτικές επιλογές και ασφαλιστικές ανάγκες του Πελάτη, τις οικονομικές του δυνατότητες όπως αυτές του παρουσιάζονται και δηλώνονται από τον Πελάτη, και την ικανότητα κατανόησης των ειδικότερων όρων και κινδύνων του εκάστοτε προτεινόμενου ασφαλιστικού προϊόντος.
2. Ο Ασφαλιστικός Διαμεσολαβητής λαμβάνει όλα τα κατάλληλα μέτρα ώστε να ικανοποιεί την υποχρέωση ενημέρωσης του άρθρου 11 του Π.δ. 190/2006. Επιπλέον, και με τους όρους του άρθρου 12 του Π.δ. 190/2006, ο Ασφαλιστικός Διαμεσολαβητής ενημερώνει τον Πελάτη αν η πιστοποίηση γνώσεων που κατέχει του επιτρέπει τη διανομή ασφαλιστικών προϊόντων με επενδυτικά χαρακτηριστικά.
3. Για την υλοποίηση των υποχρεώσεων της προηγούμενης παραγράφου, ο Ασφαλιστικός Διαμεσολαβητής εκπονεί, σε φυσική ή σε ηλεκτρονική μορφή, συγκεκριμένα ενημερωτικά έντυπα για τον Πελάτη, διαφορετικά από τυχόν διαφημιστικά ή ενημερωτικά έντυπα των Επιχειρήσεων, ήτοι ξεχωριστά ως σώμα, διαφορετικού χρώματος και με την επωνυμία ή/και τον διακριτικό τίτλο ή/και το εμπορικό σήμα του. Τα έντυπα του προηγούμενου εδαφίου φέρουν με μεγάλα σκούρα γράμματα τον τίτλο «ΥΠΟΧΡΕΩΤΙΚΗ ΕΚ ΤΟΥ ΑΡΘΡΟΥ 11 Π.δ. 190/2006 ΕΝΗΜΕΡΩΣΗ ΑΠΟ ΤΟΝ ΑΣΦΑΛΙΣΤΙΚΟ ΔΙΑΜΕΣΟΛΑΒΗΤΗ ΣΑΣ».
4. Πριν τη σύναψη οποιασδήποτε σύμβασης, ο Ασφαλιστικός Διαμεσολαβητής ζητεί, και καταγράφει σε ξεχωριστό «ΕΝΤΥΠΟ ΑΝΑΓΚΩΝ ΠΕΛΑΤΗ», αναλυτικές πληροφορίες από τον Πελάτη για να διευκρινίσει τις απαιτήσεις και τις ανάγκες του, μεταξύ των οποίων και τις τυχόν επενδυτικές, καθώς και την πρόθεση του για την ανάληψη των σχετικών κινδύνων. Το έντυπο αυτό περιέχει ερωτήσεις προσαρμοσμένες στον κλάδο και την πολυπλοκότητα του διανεμομένου κάθε φορά προϊόντος. Ο Ασφαλιστικός Διαμεσολαβητής συγκεντρώνει ιδίως πληροφορίες που τον βοηθούν να εκτιμήσει την ικανότητα του Πελάτη να αντιληφθεί τους όρους

και τους κινδύνους της υπό διαπραγμάτευση ασφαλιστικής σύμβασης, ώστε, με γνώμονα την εξυπηρέτηση των αναγκών του Πελάτη, να τον συμβουλευθεί αναλόγως.

5. Βάσει των πληροφοριών που παρέχει εγγράφως ο Πελάτης, ο Ασφαλιστικός Διαμεσολαβητής προτείνει, λαμβάνοντας υπόψη τα διαθέσιμα προϊόντα της Επιχείρησης, το προϊόν που ανταποκρίνεται πληρέστερα στις ανάγκες και στο συμφέρον του Πελάτη και του διευκρινίζει τους λόγους στους οποίους στηρίζει την πρόταση και τις συμβουλές του σχετικά με συγκεκριμένο ασφαλιστικό προϊόν. Οι διευκρινίσεις αυτές διαφοροποιούνται ανάλογα με τον σύνθετο χαρακτήρα της προτεινόμενης ασφαλιστικής σύμβασης.
6. Ο Ασφαλιστικός Διαμεσολαβητής δεν προτρέπει τον Πελάτη στην εξαγορά ή την καταγγελία ασφαλιστικής σύμβασης για λόγους που δεν συναρτώνται με τα συμφέροντα και τις ανάγκες του Πελάτη.
7. Ο Ασφαλιστικός Διαμεσολαβητής εφαρμόζει αμελλητί τις οδηγίες και κατευθύνσεις των Επιχειρήσεων για την περιγραφή και την επεξήγηση του ασφαλιστικού προϊόντος στον Πελάτη και αξιοποιεί όλο το έντυπο υλικό που του παρέχουν οι Επιχειρήσεις. Επίσης, παραδίδει στον Πελάτη το σχετικό υλικό και λαμβάνει γραπτή προς τούτο απόδειξη από τον Πελάτη, αντίγραφο της οποίας διαβιβάζει ηλεκτρονικά προς την Επιχείρηση.
8. Ο Ασφαλιστικός Διαμεσολαβητής:
 - α) ερευνά και αναλύει τις ασφαλιστικές ανάγκες των Πελατών του και τους προτείνει τις κατάλληλες ασφαλιστικές συμβάσεις λαμβάνοντας υπόψη τις ειδικότερες επενδυτικές επιλογές και ασφαλιστικές ανάγκες τους, τις οικονομικές τους δυνατότητες όπως αυτές παρουσιάζονται από τους ίδιους τους Πελάτες και την ικανότητα των Πελατών να κατανοήσουν τους ειδικότερους όρους και κινδύνους του εκάστοτε προτεινόμενου ασφαλιστικού προϊόντος,
 - β) επεξηγεί τους όρους των ασφαλιστικών συμβάσεων που προτείνει, τα δικαιώματα και τις υποχρεώσεις των Πελατών και διασφαλίζει ότι η πληροφόρηση που λαμβάνουν οι Πελάτες είναι έγκαιρη, πλήρης, ορθή, επαρκής και κατάλληλη,
 - γ) επισημαίνει στους Πελάτες τις συνέπειες της πρόωρης διακοπής ή ακύρωσης ή εξαγοράς του ασφαλιστηρίου συμβολαίου τους καθώς και κάθε εξαίρεση από την ασφαλιστική κάλυψη, και τους ενημερώνει για την υποχρέωση τους να προκαταβάλλουν τα ασφάλιστρα και για τις συνέπειες της μη έγκαιρης καταβολής των οφειλόμενων ασφαλιστρών,
 - δ) ενημερώνει τους Πελάτες για τα δικαιώματα εναντίωσης, υπαναχώρησης και καταγγελίας του συμβολαίου τους, και τους χορηγεί τα σχετικά έντυπα με απόδειξη παραλαβής, και
 - ε) ενημερώνει τους Πελάτες του σε περίπτωση που παύσει να ασκεί τη δραστηριότητα ασφαλιστικής διαμεσολάβησης.
9. Ο Ασφαλιστικός Διαμεσολαβητής απαγορεύεται να χρησιμοποιεί μεθόδους αθέμιτου ανταγωνισμού, αθέμιτες, παράνομες ή παραπλανητικές πράξεις και πρακτικές. Ιδίως απαγορεύεται στον Ασφαλιστικό Διαμεσολαβητή να:
 - α) παρουσιάζει παραπλανητικά ασφαλιστήριο συμβόλαιο ως προς το ισχύον τιμολόγιο της Επιχείρησης και τους όρους της ασφαλιστικής σύμβασης,
 - β) υπόσχεται στον Πελάτη καλύψεις που δεν περιλαμβάνονται στο ασφαλιστικό προϊόν που προωθεί, ή αποκρύπτει κινδύνους που φέρει ο Πελάτης ή/και κόστος που τον επιβαρύνει,
 - γ) δημιουργεί, αναπαράγει και διαδίδει δηλώσεις και φήμες που δεν στηρίζονται σε επίσημα δημοσιοποιημένα στοιχεία και που γίνονται ενσυνείδητα και αφορούν στην οικονομική κατάσταση Επιχειρήσεων ή/και στην κατάρτιση και στην εν γένει ποι-

- ότητα των παρεχόμενων από άλλους Ασφαλιστικούς Διαμεσολαβητές υπηρεσιών,
- δ) προσφέρει εκπτώσεις ή ειδικά ευεργετήματα με στόχο τη σύναψη ασφαλιστηρίου συμβολαίου,
- ε) διαφημίζει εκπτώσεις, ωφελήματα ή/και παροχές που δεν ανταποκρίνονται στα ισχύοντα τιμολόγια και όρους των ασφαλιστικών συμβολαίων,
- στ) διακρίνει μεταξύ Πελατών που έχουν τις ίδιες προϋποθέσεις ασφάλισης,
- ζ) παραποιεί, αλλοιώνει και με οποιονδήποτε τρόπο παρεμβαίνει στη μορφή ή στο περιεχόμενο εγγράφων που αφορούν στην ασφαλιστική σύμβαση, όπως αιτήσεων, ασφαλιστηρίων συμβολαίων και αποδείξεων είσπραξης ασφαλίστρου,
- η) εισπράττει ασφάλιστρο χωρίς να προβεί στις αναγκαίες ενέργειες για τη σύναψη σύμβασης ασφάλισης, και
- θ) παραδίδει στον Πελάτη μη γνήσιο ασφαλιστήριο συμβόλαιο.

ΚΕΦΑΛΑΙΟ ΙΙΙ

ΟΡΓΑΝΩΣΗ ΚΑΙ ΥΠΟΣΤΗΡΙΞΗ (ΑΝΤ)ΑΣΦΑΛΙΣΤΙΚΗΣ ΔΙΑΜΕΣΟΛΑΒΗΣΗΣ

Άρθρο 6

Οργάνωση παρεχόμενης πληροφορίας και στοιχείων συναλλαγής

1. Λαμβάνοντας υπόψη τις ιδιαιτερότητες της ειδικής κατηγορίας για την οποία διατηρεί εγγραφή στο μητρώο του Επαγγελματικού Επιμελητηρίου, αλλά και το εύρος και την πολυπλοκότητα των συμβάσεων για τις οποίες διαμεσολαβεί, ο (Αντ)ασφαλιστικός Διαμεσολαβητής διαθέτει κατάλληλη για τον όγκο και τη μορφή των δραστηριοτήτων του λογιστική και μηχανογραφική οργάνωση, που είναι επαρκώς στελεχωμένη.
2. Η υποχρέωση της προηγούμενης παραγράφου εξειδικεύεται στις ακόλουθες ενέργειες:
 - α) αρχειοθετεί και διαθέτει τις καταστάσεις παρακολούθησης της είσπραξης ασφαλιστρών που του παρέχουν οι Επιχειρήσεις και οι αντασφαλιστικές επιχειρήσεις και τα αποδεικτικά για την εξόφληση των υπολοίπων που προκύπτουν από αυτές,
 - β) έχει προς διάθεση όλα τα ενημερωτικά προς τους Πελάτες έντυπα των συνεργαζόμενων Επιχειρήσεων και αντασφαλιστικών επιχειρήσεων,
 - γ) φυλάσσει τα έντυπα ή έγγραφα των συνεργαζόμενων Επιχειρήσεων και των αντασφαλιστικών επιχειρήσεων και τα χρησιμοποιεί για τον σκοπό για τον οποίο προορίζονται, και
 - δ) τηρεί τις υπογεγραμμένες αποδείξεις του άρθρου 8 παρ. 1 β της παρούσας.

Άρθρο 7

Λοιπά πρότυπα οργάνωσης

1. Στην περίπτωση που ο (Αντ)ασφαλιστικός Διαμεσολαβητής είναι μεσίτης ασφαλίσεων και αντασφαλίσεων κατά την έννοια του άρθρου 15Α του Ν. 1569/1985, όπως ισχύει, θεσπίζει με γραπτή απόφαση της διοίκησης εμπορική πολιτική, με την οποία κατ' ελάχιστον θα περιφρουρείται η αυτονομία του από λοιπά συμφέροντα κυρίως Επιχειρήσεων και αντασφαλιστικών επιχειρήσεων. Η απόφαση αυτή είναι διαθέσιμη στην Τράπεζα της Ελλάδος μόλις ζητηθεί.
2. Ο (Αντ)ασφαλιστικός Διαμεσολαβητής μεριμνά ώστε όλα τα πρόσωπα που συμμετέχουν άμεσα στις εργασίες ασφαλιστικής διαμεσολάβησης του να κατέχουν τις νόμιμες πιστοποιήσεις γνώσεων και να παρακολουθούν τακτικά σεμινάρια συναφή με το αντικείμενο, τουλάχιστον δε τα υποχρεωτικά σεμινάρια επανεκπαίδευσης και επα-

ναπιστοποίησης γνώσεων σύμφωνα με την εκάστοτε ισχύουσα σχετική απόφαση της Τράπεζας της Ελλάδος.

ΚΕΦΑΛΑΙΟ IV

Άρθρο 8

Εντολοδόχοι Είσπραξης Ασφαλίσεων

1. Στην περίπτωση που η Επιχείρηση παρέχει εξουσιοδότηση και δίδει εντολή σε Ασφαλιστικό Διαμεσολαβητή να προβαίνει στην είσπραξη ασφαλίσεων από τον Πελάτη για λογαριασμό της, και εφόσον η καταβολή των ασφαλίσεων δεν αποδεικνύεται από άλλα, ισοδύναμα μέσα όπως ενδεικτικά καταθετήρια σε τραπεζικό λογαριασμό και αποδεικτικά πληρωμής στα ΕΛΤΑ, ο Εντολοδόχος Είσπραξης Ασφαλίσεων παραδίδει στον Πελάτη:
 - α) είτε τη νόμιμη απόδειξη είσπραξης ασφαλίσεων που εξέδωσε η Επιχείρηση,
 - β) είτε υπογεγραμμένη απόδειξη, η οποία περιλαμβάνει την ημερομηνία έκδοσης της απόδειξης και είσπραξης των ασφαλίσεων, τα πλήρη φορολογικά και επαγγελματικά στοιχεία του εισπράξαντος, την επωνυμία της Επιχείρησης για λογαριασμό της οποίας εισπράττει τα ασφάλιστρα, τα πλήρη στοιχεία εξατομίκευσης του Πελάτη, τα καταβληθέντα από τον Πελάτη ασφάλιστρα καθώς και σύντομη περιγραφή της ασφάλισης για την οποία καταβλήθηκαν τα ασφάλιστρα.

Όλες οι παραπάνω αποδείξεις είναι τριπλότυπες, ένα στέλεχος παραδίδεται στον Πελάτη, το δεύτερο παραδίδεται στην Επιχείρηση και το τρίτο φυλάσσεται από τον Εντολοδόχο Είσπραξης Ασφαλίσεων.
2. Ο Εντολοδόχος Είσπραξης Ασφαλίσεων αποδίδει τα ασφάλιστρα στην Επιχείρηση σύμφωνα με το άρθρο 146 παρ. 1 του Ν. 4364/2016.
3. Απαγορεύεται η υπεξουσιοδότηση στην είσπραξη ασφαλίσεων από τον Εντολοδόχο Είσπραξης Ασφαλίσεων, χωρίς τη γραπτή συναίνεση της Επιχείρησης.

ΚΕΦΑΛΑΙΟ V

ΔΙΟΙΚΗΤΙΚΕΣ ΚΥΡΩΣΕΙΣ

Άρθρο 9

Κυρώσεις

Για κάθε παράβαση της παρούσας η Τράπεζα της Ελλάδος επιβάλλει στον (Αντ)ασφαλιστικό Διαμεσολαβητή ή στον Εντολοδόχο Είσπραξης Ασφαλίσεων κυρώσεις, σύμφωνα με το άρθρο 256 του Ν. 4364/2016.

ΚΕΦΑΛΑΙΟ VI

ΜΕΤΑΒΑΤΙΚΕΣ ΚΑΙ ΤΕΛΙΚΕΣ ΔΙΑΤΑΞΕΙΣ

Άρθρο 10

Έναρξη ισχύος - Τελικές διατάξεις

Η ισχύς της παρούσας αρχίζει από τη δημοσίευσή της στην Εφημερίδα της Κυβερνήσεως. Από τη δημοσίευση της παρούσας στην Εφημερίδα της Κυβερνήσεως καταργείται η ΠΕΕ 31/2013 (ΦΕΚ Β' 2556).

Οπουδήποτε γίνεται αναφορά ή παραπομπή στα άρθρα 10 ή 12 του Π.δ. 298/1986, νοείται το άρθρο 9 της παρούσας.

Η πράξη αυτή να δημοσιευθεί στην Εφημερίδα της Κυβερνήσεως. ■

Ο Διοικητής
ΙΩΑΝΝΗΣ ΣΤΟΥΡΝΑΡΑΣ

“ΤΣΟΥΝΑΜΙ” ΛΟΥΚΕΤΩΝ ΣΤΙΣ ΕΛΛΗΝΙΚΕΣ ΕΠΙΧΕΙΡΗΣΕΙΣ ΑΠΟ ΤΟ 2008

Διαστάσεις εθνικής καταστροφής έχει προσλάβει ο αποδεδειγμένος του ελληνικού επιχειρείν, καθώς περισσότερες από **16.000 επιχειρήσεις** «απουσιάζουν» από την τελευταία καταμέτρηση των **επιχειρήσεων** στην Ελλάδα το 2015 σε σχέση με το 2014, σύμφωνα με τις εκτιμήσεις της Ευρωπαϊκής Επιτροπής.

Για να γίνει, όμως, καλύτερα αντιληπτή η έκταση του χτυπήματος που έχει δεχθεί ο ιδιωτικός τομέας της χώρας κατά τη διάρκεια της κρίσης απαιτείται μια ματιά ακόμα πιο πίσω: Από το 2008 έως σήμερα έχουν χαθεί 244.712 **επιχειρήσεις**.

Από 858.685 που καταμετρήθηκαν το 2008, σύμφωνα με επίσημα στοιχεία της Ευρωπαϊκής Επιτροπής, έχουν μειωθεί στις 613.973 στα τέλη του 2015. Μαζί τους χάθηκαν και 842.670 χιλιάδες θέσεις εργασίας από το 2008 έως και το 2015. Σε όρους προστιθέμενης αξίας η εξαφάνιση αυτών των εταιρειών αφαίρεσε και 30,31 δισ. ευρώ προϊόντος.

Η συρρίκνωση συνεχίζεται

Ειδικά για το 2015 ο συνολικός αριθμός των **επιχειρήσεων** σύμφωνα με τις εκτιμήσεις της Ευρωπαϊκής Επιτροπής ανέρχεται στις 613.973 έναντι 630.050 το 2014. Αυτό μεταφράζεται σύμφωνα με τις ίδιες πηγές σε 45.000 λιγότερες θέσεις εργασίας αλλά και σημαντικά μειωμένη προστιθέμενη αξία για την οικονομία.

Στην πραγματικότητα, ο αριθμός των **επιχειρήσεων** που έκλεισε το 2015 είναι πολύ μεγαλύτερος, καθώς τα στοιχεία αυτά περιλαμβάνουν και τις νέες επιχειρήσεις που ξεκίνησαν τη λειτουργία τους το 2015. Τα πρώτα στοιχεία από το 2016 δείχνουν πως η συρρίκνωση της επιχειρηματικότητας στην Ελλάδα συνεχίζεται ακάθεκτη αν όχι επιταχυνόμενη. Σύμφωνα με τα στοιχεία του Γενικού Εμπορικού Μητρώου (ΓΕΜΗ), από τις αρχές του 2016 έως και τα τέλη Μαρτίου διαγράφηκαν 9.812 επιχειρήσεις ενώ άνοιξαν μόλις 5.988. Μειώθηκαν δηλαδή σε απόλυτους αριθμούς κατά 3.824.

Εκείνες οι επιχειρήσεις που επιβίωσαν, μέχρι στιγμής τουλάχιστον, δεν σημαίνει όμως πως ανθούν. Οι περισσότερες παλεύουν σε καθημερινή βάση με μειωμένους τζίρους, αυξημένες φορολογικές υποχρεώσεις, μεγάλα χρέη, ανεύρηκτες απαιτήσεις, έλλειψη ρευστότητας και απουσία χρηματοδοτήσεων. Και σύντομα θα κληθούν να αντιμετωπίσουν ακόμα υψηλότερες φορολογικές επιβαρύνσεις και ασφαλιστικές υποχρεώσεις.

Σε όλους τους κλάδους

Η εικόνα αυτή αποτυπώνει τον βαρύ φόρο «αίματος» με τον οποίο πληρώνει την κρίση ο ιδιωτικός τομέας. Και για ολόένα και περισσότερους Έλληνες δεν αφήνει κανένα περιθώριο αισιοδοξίας, όχι για ανάκαμψη αλλά ούτε καν για σταθεροποίηση της οικονομίας, με ή χωρίς ολοκλήρωση της αξιολόγησης.

Τα επιμέρους στοιχεία από τους κλάδους είναι επίσης αποκαλυπτικά σύμφωνα με την Καθημερινή. Κατά το 2015, οι ελληνικές μεταποιητικές επιχειρήσεις, μειώθηκαν κατά 2.318. Στις κατασκευές «λείπουν» 6.994 μικρές και μεγάλες επιχειρήσεις το 2015 σε σχέση με το 2014 και 89.093 από το 2008. Οι εταιρείες που δραστηριοποιούνται στο λιανικό και χονδρικό εμπόριο μειώθηκαν το 2015 κατά 3.951 σε σχέση με το 2014 και κατά 65.000 από το 2008. Στον τουρισμό και την εστίαση που πολλοί θεωρούν πως αντέχουν στην κρίση, ο συνολικός αριθμός των επιχειρήσεων το 2015 μειώθηκε κατά 1.966 στις 75.091 από 103.886 το 2008. Αυτή είναι η πραγματικότητα και δεν αφήνει καμιά παρερμηνεία περί «υπεραπόδοσης της οικονομίας» το 2015 όπως ακούστηκε αυτή την εβδομάδα από την κυβέρνηση.

Η μείωση των επιχειρήσεων προέρχεται τόσο από χρεοκοπίες ή απλή διακοπή δραστηριότητας όσο και από την έξοδο πολλών από την επικράτεια και την ίδρυση νέων σχημάτων σε χώρες του εξωτερικού. Επίσης οφείλεται στην αποχώρηση πολλών πολυεθνικών από την Ελλάδα. ■

ΕΚΡΗΞΗ ΤΩΝ ΛΟΥΚΕΤΩΝ, +45,87% ΣΤΟ 5ΜΗΝΟ

Από την αρχή του χρόνου μέχρι 31/5/2016 κατέβασαν ρολά 15.435 επιχειρήσεις, όλων των νομικών μορφών (στοιχεία ΓΕΜΗ). Αριθμός ο οποίος είναι αυξημένος κατά 45,87% σε σχέση με το τι συνέβη το αντίστοιχο διάστημα του 2015 όπου αναγκάστηκαν να βάλουν λουκέτο 10.581 εταιρείες. Όταν το αντίστοιχο διάστημα του 2014 διαγράφηκαν από το Γενικό Εμπορικό Μητρώο (ΓΕΜΗ) 14.810 εταιρείες, 15.043 επιχειρήσεις το αντίστοιχο διάστημα του 2013 και 14.403 εταιρείες το πρώτο πεντάμηνο του 2012. Η κατάσταση όπως αποτυπώνεται στα στοιχεία του ΓΕΜΗ, είναι ακόμη πιο απογοητευτική αν στη μεγάλη εικόνα, εκτός από τις διαγραφές εταιρειών μπουκ και οι ιδρύσεις επιχειρήσεων. Συγκεκριμένα το πρώτο πεντάμηνο της φετινής χρονιάς συστάθηκαν μόλις 12.486 επιχειρήσεις, όταν το αντίστοιχο διάστημα ένα χρόνο πριν είχαν ιδρυθεί 15.379 από 18.030 που ήταν το πρώτο πεντάμηνο του 2014, 20.024 το αντίστοιχο διάστημα του 2013 και 19.646 εταιρείες που είχαν ιδρυθεί τους πρώτους πέντε μήνες του 2012. Δηλαδή μέσα σε ένα χρόνο, μεταξύ 2016 και 2015, έχει καταγραφεί "απροθυμία" 3.000 τουλάχιστον νέων, ή -18,81% σε ποσοστό, να δοκιμάσουν την τύχη τους στον επιχειρηματικό στίβο κάτι που έρχεται να επιβεβαιώσει όσους υποστήριζαν ήδη από την περασμένη χρονιά ότι υπάρχει κόπωση. Πάντως η μόνη νομική μορφή που "αντιστέκεται" ακόμη σθεναρά, καταγράφοντας διψήφια ποσοστά ανάπτυξη, περί το 14% τη φετινή χρονιά σε σχέση με το 2015, είναι η Ιδιωτική Κεφαλαιουχική Εταιρεία - ΙΚΕ. ■

ΣΤΗΝ 57^η ΘΕΣΗ ΑΝΑΜΕΣΑ ΣΕ 61 ΧΩΡΕΣ ΤΟΥ ΧΑΡΤΗ ΤΗΣ ΑΝΤΑΓΩΝΙΣΤΙΚΟΤΗΤΑΣ ΚΑΤΡΑΚΥΛΗΣΕ Η ΕΛΛΑΔΑ

Κατά έξι θέσεις σε σχέση με την προηγούμενη χρονιά υποχώρησε η Ελλάδα στην παγκόσμια επετηρίδα ανταγωνιστικότητας του 2016, που καταρτίζει το Διεθνές Ινστιτούτο για την Ανάπτυξη του Μάντζιμεντ (IMD), με αποτέλεσμα να βρεθεί στην 56η θέση μεταξύ 61 χωρών. Μάλιστα, σημείωσε τη δεύτερη μεγαλύτερη πτώση στη συνολική κατάταξη, μετά από εκείνη του Καζακστάν, που υποχώρησε κατά 13 θέσεις. Σύμφωνα με ανακοίνωση του Συνδέσμου Βιομηχανιών Βορείου Ελλάδος (ΣΒΒΕ), εθνικού εκπροσώπου του IMD, "capital controls, πολιτική αβεβαιότητα, κυβερνητική αναβλητικότητα, αλληπάλληλες εκλογικές αναμετρήσεις και έλλειμμα διεθνούς αξιοπιστίας, είναι οι βασικοί παράγοντες που φέρνουν την Ελλάδα σε όρους ανταγωνιστικότητας πάνω μόνον από την ευρισκόμενη σε κοινωνική αναταραχή Βραζιλία, την Ουκρανία που βιώνει εμπόλεμη κατάσταση και τη Βενεζουέλα, η οποία πωλεί τα αποθέματά της σε χρυσό για να εισάγει είδη πρώτης ανάγκης". ■

ΓATEWAY TO KOREA: ΠΡΟΓΡΑΜΜΑ ΤΗΣ ΕΥΡΩΠΑΪΚΗΣ ΕΝΩΣΗΣ ΓΙΑ ΤΗΝ ΠΡΟΩΘΗΣΗ ΤΩΝ ΕΞΑΓΩΓΩΝ ΣΤΗ ΝΟΤΙΑ ΚΟΡΕΑ



Την περίοδο 2008 - 2014 εφαρμόστηκε το πρώτο πρόγραμμα της Ευρωπαϊκής Ένωσης (ΕΕ) για την προώθηση των εξαγωγών στη Νότια Κορέα, με την επωνυμία Gateway to Korea, στο πλαίσιο του οποίου πραγματοποιήθηκαν 15 επιχειρηματικές αποστολές, με τη συμμετοχή 435 ευρωπαϊκών επιχειρήσεων και την πραγματοποίηση πάνω από 6.400 B2B συναντήσεων.

Το πρόγραμμα αυτό κρίθηκε πολύ επιτυχημένο και αποφασίσθηκε η επανάληψή του, με την περίληψη των εξής κλάδων:

- Περιβάλλον - Τεχνολογίες Νερού
- Τεχνολογίες Πράσινης Ενέργειας
- Κατασκευές και Κτιριακές Τεχνολογίες
- Υγεία και Ιατρική Τεχνολογία
- Βιολογικά Τρόφιμα

Στο πλαίσιο του προγράμματος θα διοργανωθούν 20 επιχειρηματικές αποστολές στην Κορέα, η κάθε μία εκ των οποίων θα περιλαμβάνει μέχρι 50 ευρωπαϊκές επιχειρήσεις, στις οποίες θα παρασχεθούν υπηρεσίες, όπως παροχή πληροφορήσης, επιδότηση του κόστους συμμετοχής και B2B συναντήσεις με επιλεγμένες κορεατικές επιχειρήσεις.

Οι ενδιαφερόμενοι μπορούν να επισκεφτούν στην παρακάτω ιστοσελίδα:

<http://www.eu-gateway.eu>

Το πρόγραμμα των αμέσως επόμενων αποστολών είναι το εξής:

2016

Green Energy Technologies

Seoul, 4-8 July 2016

Deadline for application: Friday, 25 March 2016 - APPLICATION CLOSED

Food & Beverage - Processed organic ONLY

Seoul, 31 October - 4 November 2016

Deadline for application: Friday, 15 July 2016

2017

Construction & Building Technologies

Seoul, 6-10 February 2017

Deadline for application: Friday, 21 October 2016

Healthcare & Medical Technologies

Seoul, 13-17 March 2017

Deadline for application: Friday, 25 November 2016

Environment & Water Technologies

Seoul, 3-7 July 2017

Deadline for application: Friday, 17 March 2017

Food & Beverages - Organic ONLY

Seoul, 23-27 October 2017

Deadline for application: Friday, 30 June 2017

2018

Construction & Building Technologies

Seoul, 29 January - 2 February 2018

Deadline for application: Friday, 29 September 2017 ■



ΕΝΕΡΓΑ ΚΑΙ ΑΝΑΜΕΝΟΜΕΝΑ ΠΡΟΓΡΑΜΜΑΤΑ ΕΝΙΣΧΥΣΗΣ ΕΠΙΧΕΙΡΗΣΕΩΝ ΚΑΙ ΑΠΑΣΧΟΛΗΣΗΣ

Ι. ΕΝΕΡΓΑ ΠΡΟΓΡΑΜΜΑΤΑ

Α. ΠΡΟΓΡΑΜΜΑΤΑ ΟΑΕΔ

ΠΡΟΓΡΑΜΜΑ ΕΠΙΧΟΡΗΓΗΣΗΣ ΕΠΙΧΕΙΡΗΣΕΩΝ ΓΙΑ ΤΗΝ ΑΠΑΣΧΟΛΗΣΗ 15.000 ΑΤΟΜΩΝ ΠΟΥ ΒΡΙΣΚΟΝΤΑΙ ΣΕ ΙΔΙΑΙΤΕΡΑ ΜΕΙΟΝΕΚΤΙΚΗ ΘΕΣΗ, ΗΛΙΚΙΑΣ ΑΝΩ ΤΩΝ 50 ΕΤΩΝ

Σκοπός του προγράμματος είναι η δημιουργία 15.000 νέων θέσεων εργασίας, πλήρους απασχόλησης, με την πρόσληψη ατόμων που βρίσκονται σε ιδιαίτερα μειονεκτική θέση, ηλικίας άνω των 50 ετών σε ιδιωτικές επιχειρήσεις, συνεταιρισμούς, ΚΟΙΝ.Σ.ΕΠ., και γενικά εργοδότες που ασκούν τακτικά οικονομική δραστηριότητα.

Για την υπαγωγή μίας επιχείρησης στο πρόγραμμα θα πρέπει η δημιουργούμενη θέση εργασίας να αντιπροσωπεύει καθαρή αύξηση του αριθμού των εργαζομένων της, σε σχέση με το μέσο όρο των δώδεκα (12) τελευταίων μηνών, που προηγούνται του μήνα υποβολής της αίτησής της. Ωφελοούμενοι είναι άτομα που θα προσληφθούν από τις επιχειρήσεις που θα ενταχθούν στο πρόγραμμα, οι οποίοι βρίσκονται σε ιδιαίτερα μειονεκτική θέση. Ως άτομα σε ιδιαίτερα μειονεκτική θέση, σύμφωνα με το άρθρο 2 του Καν. 651/2014, νοούνται οι άνεργοι εγγεγραμμένοι στο μητρώο ανέργων του ΟΑΕΔ, για χρονικό διάστημα άνω των δώδεκα (12) μηνών, ηλικίας άνω των 50 ετών .

Ποσό επιχορήγησης: Ως ποσό επιχορήγησης ορίζεται το 50% του μηνιαίου μισθολογικού και μη μισθολογικού κόστους του ωφελοούμενου με ανώτατο όριο τα 500 ευρώ. Για κάθε ημέρα απασχόλησης λιγότερη των 25 ημερών το ανωτέρω μηνιαίο ποσό επιχορήγησης, όπως διαμορφώνεται κάθε φορά, μειώνεται κατά 1/25. Στο μισθολογικό και μη μισθολογικό κόστος συμπεριλαμβάνονται οι ακαθάριστες πραγματικές μηνιαίες αποδοχές και οι εισφορές που βαρύνουν τον εργοδότη.

Η διάρκεια της επιχορήγησης ορίζεται στους εννέα (9) μήνες με δυνατότητα επέκτασης για άλλους εννέα (9) μήνες ύστερα από αίτηση που θα υποβάλει η δικαιούχος επιχείρηση εντός τριάντα (30) ημερολογιακών ημερών από τη λήξη του πρώτου 9μηνου απασχόλησης. Μετά τη λήξη της επιχορήγησης οι επιχειρήσεις δεσμεύονται να διατηρήσουν το προσωπικό για τρεις (3) μήνες ακόμα.

Περίοδος υποβολής: Έως εξαντλήσεως του προϋπολογισμού. **Περισσότερες πληροφορίες:** <http://www.oaed.gr/>

ΠΡΟΓΡΑΜΜΑ ΕΠΑΓΓΕΛΜΑΤΙΚΗΣ ΚΑΤΑΡΤΙΣΗΣ ΕΡΓΑΖΟΜΕΝΩΝ (ΛΑΕΚ 0,24%) ΕΤΟΥΣ 2016

Στο πρόγραμμα μπορούν να λάβουν μέρος Ιδιωτικές Επιχειρήσεις και φορείς του Δημοσίου τομέα, όπως αυτός ορίζεται στο άρθρο 51 παρ. 1 του Ν.1892/1990 (ΦΕΚ Α' 101), όπως ισχύει. Το προσωπικό το οποίο έχουν δικαίωμα να καταρτίσουν πρέπει να είναι ασφαλισμένο στο ΙΚΑ και να υπάγεται έστω και σε ένα Κλάδο Ασφάλισης του ΟΑΕΔ. Τα προγράμματα κατάρτισης υλοποιούνται έως και την 20/12/2016.

Το ποσό που δικαιούται να λάβει κάθε επιχείρηση για προγράμματα επαγγελματικής κατάρτισης που θα υλοποιήσει το έτος 2016, διαμορφώνεται ως εξής:

- Το 70% της εισφοράς ΛΑΕΚ (0,24%) που θα καταβάλλει η επιχείρηση το έτος 2016, εφόσον οι δαπάνες κατάρτισης είναι μεγαλύτερες ή ίσες με το ποσό αυτό.
- Το 100% των δαπανών κατάρτισης εφόσον η επιχείρηση θα καταβάλλει δαπάνες για κατάρτιση μικρότερες ή ίσες του 70% του ποσού της εισφοράς ΛΑΕΚ (0,24%) που θα καταβάλλει το έτος 2016.
- Επιχειρήσεις που δεν υλοποίησαν προγράμματα κατάρτισης ΛΑΕΚ το έτος 2015, μπορούν να μεταφέρουν και να χρησιμοποιήσουν το 70% του ποσού της εισφοράς ΛΑΕΚ που έχουν καταβάλλει στο ΙΚΑ, στο έτος 2016.
- Επιχειρήσεις που δεν εξάντλησαν το 70% της εισφοράς ΛΑΕΚ που έχουν καταβάλλει, το έτος 2015, μπορούν να μεταφέρουν και να χρησιμοποιήσουν το υπόλοιπο ποσό μέχρι τη συμπλήρωση του παραπάνω ποσοστού, στο έτος 2016.

Η όλη διαδικασία υποβολής, ελέγχου και αποπληρωμής των προγραμμάτων κατάρτισης, γίνεται αποκλειστικά μέσω διαδικτύου στον κεντρικό κόμβο του ΛΑΕΚ (<http://laek.oaed.gr>).

ΠΡΟΓΡΑΜΜΑ ΕΠΙΧΟΡΗΓΗΣΗΣ ΕΠΙΧΕΙΡΗΣΕΩΝ ΚΑΙ ΓΕΝΙΚΑ ΕΡΓΟΔΟΤΩΝ ΓΙΑ ΤΗΝ ΑΠΑΣΧΟΛΗΣΗ ΚΑΙ ΚΑΤΑΡΤΙΣΗ 10.000 ΔΙΚΑΙΟΥΧΩΝ «ΕΠΙΤΑΓΗΣ ΕΠΑΝΕΝΤΑΞΗΣ ΣΤΗΝ ΑΓΟΡΑ ΕΡΓΑΣΙΑΣ»

Η επιταγή επανένταξης αποτυπώνει τη μετατροπή της επιδότησης ανεργίας για τους άνεργους που τη δικαιούνται σε επιδότηση της απασχόλησής τους. Οι επιχειρήσεις ή εργοδότες του ιδιωτικού τομέα που θα συμμετάσχουν στο πρόγραμμα και θα προσφέρουν εργασία με ασφάλιση σε άνεργους θα λαμβάνουν ως επιχορήγηση το ποσό του επιδόματος ανεργίας που αναλογούσε στους άνεργους. Μετά την λήξη της επιδότησης ανεργίας και μέχρι τη συμπλήρωση 24 μηνών από την πρόσληψη (β' φάση προγράμματος), ο εργοδότης λαμβάνει ως επιχορήγηση ποσό ίσο προς το 90% των ασφαλιστικών εισφορών, εργοδοτών και εργαζομένων, πλέον των εισφορών υπέρ επικουρικών ταμείων. Για τη δράση της απασχόλησης, οι επιχειρήσεις που επιθυμούν να ενταχθούν στο πρόγραμμα, υποβάλλουν ηλεκτρονικά αίτηση υπαγωγής μέσω του συστήματος ηλεκτρονικών αιτήσεων του ΟΑΕΔ (<http://ait.oaed.gr/>) στο ΚΠΑ, όπου υπάγεται η έδρα τους. Περίοδος υποβολής: Έως εξαντλήσεως του προϋπολογισμού. Περισσότερες πληροφορίες:

<http://www.oaed.gr/>

ΠΡΟΓΡΑΜΜΑ ΕΠΙΧΟΡΗΓΗΣΗΣ ΙΔΙΩΤΙΚΩΝ ΕΠΙΧΕΙΡΗΣΕΩΝ ΓΙΑ ΑΠΑΣΧΟΛΗΣΗ ΣΠΟΥΔΑΣΤΩΝ Α.Τ.Ε.Ι. - ΑΣΠΑΙΤΕ (πρώην ΣΕΛΕΤΕ):

Δικαιούχοι και Ωφεληόμενοι: Οι επιχειρήσεις και οι εργοδότες του Ιδιωτικού Τομέα, οι Τράπεζες και Φορείς που δεν υπάγονται στο Δημόσιο Τομέα θα απευθύνονται στις Υπηρεσίες (ΚΠΑ 2) του ΟΑΕΔ όπου ανήκει η επιχείρηση ή το υποκατάστημα της επιχείρησης στο οποίο θα ασκηθεί ο σπουδαστής. Τα δικαιολογητικά πρέπει να είναι πρωτότυπα και τα υποβάλλουν μέχρι έξι μήνες μετά τη λήξη της πρακτικής άσκησης του σπουδαστή. Επισημαίνεται ότι δεν απαιτείται αναγγελία πρόσληψης στο σύστημα ΙΚΑ-ΣΕΠΕ-ΟΑΕΔ για την πρακτική άσκηση των σπουδαστών ΑΤΕΙ ή ΑΣΠΑΙΤΕ (πρώην ΣΕΛΕΤΕ).
Ποσό επιχορήγησης Οι επιχειρήσεις ή οι εργοδότες είναι υποχρεωμένοι να καταβάλλουν κάθε μήνα στον σπουδαστή το 80% του νόμιμου κατώτατου ημερομισθίου του ανειδίκευτου εργάτη (ΕΣΣΕ) που ισχύει κάθε φορά. Κατόπιν οι δικαιούχοι (επιχειρήσεις) επιχορηγούνται από τον ΟΑΕΔ το 50% του συνολικού ποσού που κατέβαλαν. Εξαιρέσεις επιχορήγησης 1.Ο ΟΑΕΔ δεν επιχορηγεί επιχειρήσεις ή εργοδότες του Ιδιωτικού Τομέα, Τράπεζες και Φορείς, Οργανισμούς οι οποίοι έχουν δεχθεί ασκούμενους που επιχορηγούνται από οποιοδήποτε συγχρηματοδοτούμενο πρόγραμμα της Ευρωπαϊκής Ένωσης ή εθνικό. 2.Ο ΟΑΕΔ δεν επιχορηγεί επιχειρήσεις ή εργοδότες του Ιδιωτικού Τομέα, κλη για ασκούμενους οι οποίοι έχουν απασχοληθεί σε αυτές κατά το παρελθόν. 3.Δεν επιχορηγεί Φορείς και Οργανισμούς που εντάσσονται στο Δημόσιο Τομέα. Στην περίπτωση αυτή οι σπουδαστές που ασκούνται πρακτικά σε Υπηρεσίες του Δημοσίου αμείβονται με το ποσό των 176,08 Ευρώ από τον προϋπολογισμό του εκάστοτε Φορέα. Περισσότερες πληροφορίες:<http://www.oaed.gr/>

Β. ΑΛΛΑ ΕΝΕΡΓΑ ΠΡΟΓΡΑΜΜΑΤΑ

ΝΕΟΣ ΕΠΕΝΔΥΤΙΚΟΣ ΝΟΜΟΣ (ΑΝΑΠΤΥΞΙΑΚΟΣ ΝΟΜΟΣ)

Στόχοι του νέου αναπτυξιακού νόμου είναι η δημιουργία καινοτομικών, εξωστρεφών και δυναμικών-βιώσιμων επιχειρήσεων που θα αυξήσουν την απασχόληση με έμφαση στους νέους επιστήμονες. Το ελάχιστο ύψος των επενδυτικών σχεδίων είναι 100.000 ευρώ για τις Κοιν. Σ.Επ., 150.000 ευρώ για τις πολύ μικρές και μικρές επιχειρήσεις, 250.000 ευρώ για τις μεσαίες επιχειρήσεις και τους συνεργατικούς σχηματισμούς και 500.000 ευρώ για τις μεγάλες επιχειρήσεις.

Δύο είναι οι κλάδοι που κατά προτεραιότητα θα ενισχυθούν της αγροδιατροφικής αλυσίδας (από το χωράφι έως τον τουρισμό) και της τεχνολογίας πληροφορικής και επικοινωνιών. Οι κατηγορίες ενισχύσεων που μπορούν να διεκδικήσουν μικρές, πολύ μικρές, μεσαίες, μεγάλες, νέες αλλά και κοινωνικές συνεταιριστικές επιχειρήσεις είναι οι εξής:

- 1. Φορολογική απαλλαγή**, το ύψος της οποίας- με ανώτατο 20% ετησίως- μπορεί να επιμεριστεί έως και 15 χρόνια. Σκοπός είναι η ενίσχυση της απόδοσης και όχι όπως ίσχυε μέχρι σήμερα.
- 2. Δημόσια επιχορήγηση από 10% έως 45%** ανάλογα με το μέγεθος της επιχείρησης και τη γεωγραφική περιοχή της επένδυσης.
- 3. Επιδότηση** χρηματοδοτικής μίσθωσης.
- 4. Επιδότηση** επιτοκίου.
- 5. Επιδότηση** του κόστους απασχόλησης.
- 6. Δωδεκαετές σταθερό φορολογικό** πλαίσιο για επενδύσεις άνω των είκοσι (20) εκατομμυρίων ευρώ που δημιουργούν τουλάχιστον δύο νέες θέσεις εργασίας ανά ένα εκατομμύριο ευρώ επιλέξιμης δαπάνης.

7. Fasttrack αδειοδότηση.**8. Χρηματοδότηση επιχειρηματικού κινδύνου** μέσω Ταμείου Συμμετοχών - fund, εγγυήσεις δανείων και κεφαλαιακές συμμετοχές.

Τα επενδυτικά σχέδια μπορούν να κατατίθενται όλο το χρόνο, ενώ η αξιολόγηση τους θα γίνεται δύο φορές το χρόνο, τον Μάιο (για έργα που έχουν υποβληθεί μέχρι 30 Απριλίου) και τον Νοέμβριο (για έργα που έχουν υποβληθεί μέχρι 30 Οκτωβρίου) αντίστοιχα. Το σχετικό σχέδιο Νόμου κατατέθηκε στην Βουλή στα τέλη Μαΐου, ενώ η ενεργοποίηση του αναμένεται άμεσα με τη δημοσίευση του σε ΦΕΚ.

Περισσότερες πληροφορίες:

<http://www.ependyseis.gr/sub/nomos3908/n3908.htm> και: Γραφείο εξυπηρέτησης Επενδυτών Περιφέρειας Κρήτης (Ικάρου & Στ. Σπανάκη 2, ΤΚ 71307 Ηράκλειο), Τηλ. 2810-278610 και 2810-278609.

II. ΑΝΑΜΕΝΟΜΕΝΑ ΠΡΟΓΡΑΜΜΑΤΑ

ΠΡΟΓΡΑΜΜΑ ΓΙΑ ΤΗΝ ΕΜΠΟΡΙΑ & ΜΕΤΑΠΟΙΗΣΗ ΑΓΡΟΤΙΚΩΝ ΠΡΟΪΟΝΤΩΝ

Αναμένεται το νέο πρόγραμμα του υπουργείου Αγροτικής Ανάπτυξης για επενδύσεις στη μεταποίηση και εμπορία δεκατριών γεωργικών προϊόντων. Το ποσοστό ενίσχυσης αναμένεται έως και 75% και αφορά αγροτικές επιχειρήσεις που θέλουν να μεταποιούν και να εμπορεύονται προϊόντα, όπως κρέας, γάλα, αβγά, μέλι, δημητριακά, ελαιούχα προϊόντα, κρασί, ξίδι, οπωροκηπευτικά, άνθη, ζωοτροφές, σπόροι και πολλαπλάσιαστικό υλικό, φαρμακευτικά και αρωματικά φυτά.

Στόχος του προγράμματος αυτού είναι η αύξηση της προστιθέμενης αξίας των προϊόντων, καθιστώντας τα πιο ελκυστικά στον καταναλωτή.

Δικαιούχοι του προγράμματος

- πολύ μικρές επιχειρήσεις
- μικρές και μεσαίες αγροτικές επιχειρήσεις

Ενισχυόμενες Δαπάνες:

Οι δαπάνες αφορούν:

- Κατασκευή, απόκτηση ή βελτίωση της ακίνητης περιουσίας.
- Διαμόρφωση του περιβάλλοντος χώρου.
- Αγορά και εγκατάσταση εξοπλισμού.
- Εγκαταστάσεις επεξεργασίας αποβλήτων
- Αγορά καινούργιων οχημάτων / Μέσα εσωτερικής μεταφοράς
- Αγορά καινούργιων οχημάτων ψυγείων αποκλειστικά για χονδρεμπορία προϊόντων.
- Αγορά οχημάτων για τη μεταφορά των ζωικών υποπροϊόντων προς τις μονάδες αδρανοποίησης.
- Απόκτηση πιστοποιητικών από αρμόδιους οργανισμούς.
- Δαπάνες εξοπλισμού επιχείρησης (όπως αγορά fax, τηλεφωνικών εγκαταστάσεων, δικτύων ενδοεπικοινωνίας και ηλεκτρονικών υπολογιστών, φωτοτυπικών και συστημάτων ασφαλείας των εγκαταστάσεων).
- Μελέτες, δημιουργία αναγνωρίσιμου σήματος (ετικέτας) του προϊόντος, απόκτηση διπλωμάτων ευρεσιτεχνίας, έρευνα αγοράς, άδειες, δικαιώματα πνευματικής ιδιοκτησίας, αγορά ή ανάπτυξη του απαραίτητου για τη λειτουργία της επένδυσης λογισμικού.

Περισσότερες πληροφορίες:

<http://www.minagric.gr/index.php/el/for-farmer-2/metapoiisi/ependiseis/2033-3proskl-metrou123a>

ΑΝΑΜΕΝΟΜΕΝΑ ΠΡΟΓΡΑΜΜΑΤΑ ΤΟΥ ΝΕΟΥ ΕΣΠΑ ΓΙΑ ΕΠΙΔΟΤΗΣΗ ΣΕ ΜΕΤΑΠΟΙΗΣΗ, ΕΞΩΣΤΡΕΦΕΙΑ ΚΑΙ ΚΑΙΝΟΤΟΜΙΑ

1. Πρόγραμμα «Ενίσχυση Αθυσίδων Προστιθέμενης Αξίας - Συνεργατικοί Συνεταιρισμοί και Δικτυώσεις»

Το πρόγραμμα αποσκοπεί σε υποστήριξη επιχειρήσεων για την ανάπτυξη μόνιμων ή σταθερής βάσης συνεργασιών / συνεργειών επί τη βάση του νέου αναπτυξιακού υποδείγματος της χώρας

2. Πρόγραμμα «Ευέλικτη Μεταποίηση»:

Απευθύνεται σε καλώς εδραιωμένες, υγιείς επιχειρήσεις με σαφείς προσανατολισμούς, που αναδύονται είτε από τις προτεραιότητες και τους στρατηγικούς στόχους του «Επιχειρησιακού Προγράμματος Ανταγωνιστικότητα Επιχειρηματικότητα και Καινοτομία (ΕΠΑ-νεΚ), 2014-2020» είτε από γενικότερες διεθνείς εξελίξεις και υποχρεώσεις όπως η ανάγκη ψηφιοποίησης διεργασιών και διαδικασιών (Digital Industry), και ο απαραίτητος μετα-

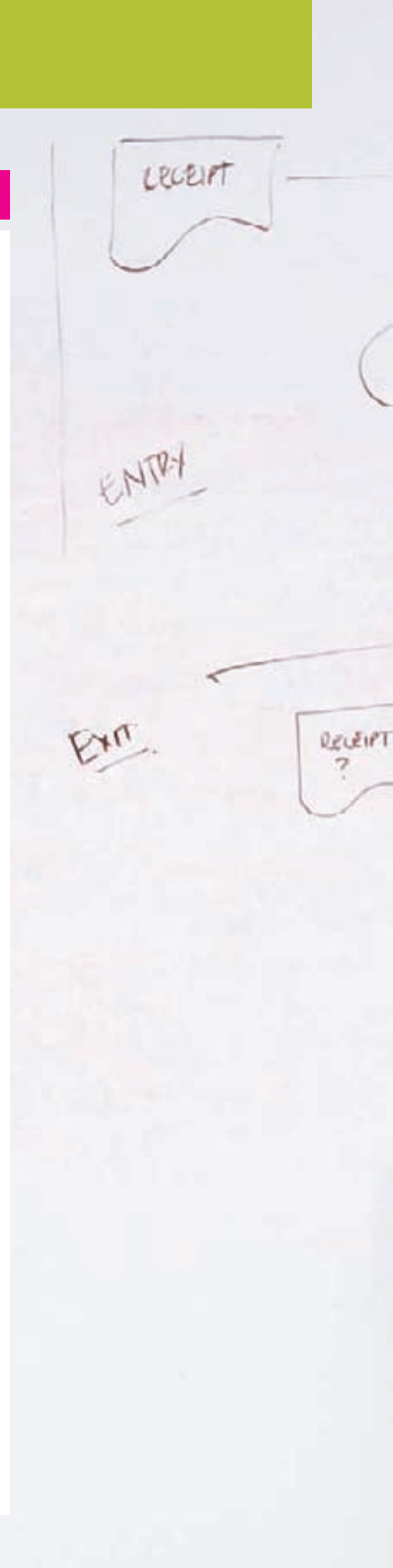

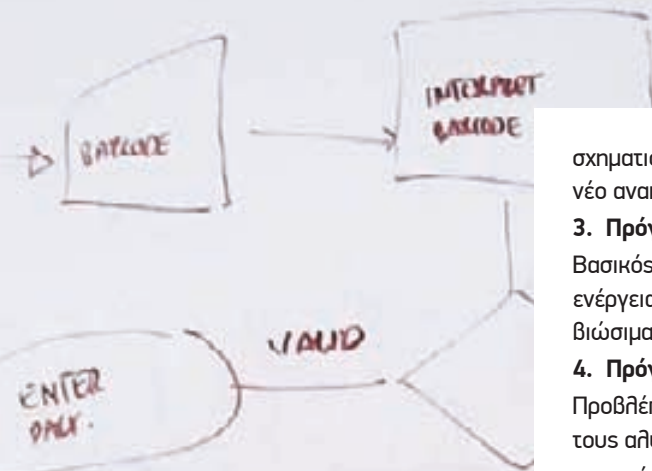

σχηματισμός της παραγωγικής βάσης προς νέα προϊόντα και υπηρεσίες σύμφωνα με το νέο αναπτυξιακό πρότυπο της χώρας.

3. Πρόγραμμα «Καινοτομική επιχειρηματικότητα»:

Βασικός στόχος του προγράμματος είναι η ολοκληρωμένη υποστήριξη (για κάθε είδους ενέργεια και δαπάνη) καινοτομικών επιχειρηματικών ιδεών και της μετατροπής τους σε βιώσιμα επιχειρηματικά σχέδια και επιχειρήσεις.

4. Πρόγραμμα «Πράσινη Παραγωγική Διαδικασία»:

Προβλέπει την ενίσχυση επιχειρήσεων για παρεμβάσεις στη διαδικασία της παραγωγικής τους αλυσίδας με σκοπό:

- τη μείωση του περιβαλλοντικού τους αποτυπώματος
- την αύξηση της ανταγωνιστικότητας και της παραγωγικότητας τους
- την προετοιμασία τους για μελλοντικά περιβαλλοντικά πρότυπα.

Περισσότερες πληροφορίες: <http://www.efepae.gr/frontend/index.php> ■

Σχετικά με πληροφορίες για όλα τα παραπάνω προγράμματα στο Επιμελητήριό μας, αρμόδιος είναι ο κ. Θεόδωρος Τσαούλης, τηλέφωνο 28310.57330





ΠΑΓΚΡΗΤΙΟ FORUM ΠΡΟΩΘΗΣΗΣ ΚΡΗΤΙΚΩΝ ΠΡΟΪΟΝΤΩΝ



Νέες προοπτικές για την τοπική οικονομία δημιούργησε και φέτος το **ΠΑΓΚΡΗΤΙΟ FORUM ΠΡΟΩΘΗΣΗΣ ΚΡΗΤΙΚΩΝ ΠΡΟΪΟΝΤΩΝ ΣΤΑ ΚΡΗΤΙΚΑ ΞΕΝΟΔΟΧΕΙΑ ΚΑΙ ΤΑ ΔΙΚΤΥΑ ΔΙΑΝΟΜΗΣ**, παρέχοντας τη δυνατότητα συνεργασίας στους δεκάδες συμμετέχοντες.

Παραγωγοί, μεταποιητές και προμηθευτές κρητικών προϊόντων απ' όλη την Κρήτη και εκπρόσωποι κρητικών ξενοδοχείων συναντήθηκαν το **Σάββατο 2 Απριλίου 2016 στο Διεθνές Εκθεσιακό Κέντρο Κρήτης (ΔΕΚΚ) στις Γούβες Ηρακλείου**, σε μια προσπάθεια να καλυφθούν οι ανάγκες σε τρόφιμα των ξενοδοχείων του νησιού από την τοπική παραγωγή.

Στόχος της διοργάνωσης είναι η αναβάθμιση του κρητικού τουριστικού προϊόντος και η γνωριμία των επισκεπτών του νησιού με τα αυθεντικά προϊόντα της Κρητικής διατροφής, αλλά και η αξιοποίηση της πλούσιας αγροτικής παραγωγής του νησιού.

Εκτός των επιχειρηματικών συναντήσεων, το ΠΑΓΚΡΗΤΙΟ FORUM περιλάμβανε και έκθεση **Κρητικών προϊόντων για την καλύτερη προβολή και ανάδειξή τους**. Μετά από συνεννόηση με τους παραγωγούς, τα εκθέματα που δεν θα επιστραφούν, θα διατεθούν από τους διοργανωτές σε σусίατια.

Στη διάρκεια του φετινού 5^{ου} FORUM πραγματοποιήθηκαν περισσότερες από 8.000 συναντήσεις ανάμεσα στους 174 παραγωγούς/μεταποιητές και τους εκπροσώπους των 15 δικτύων διανομής και των 55 ξενοδοχειακών ομίλων.

Το 5^ο ΠΑΓΚΡΗΤΙΟ FORUM επισκέφθηκαν, μεταξύ άλλων, βουλευτές, αντιδήμαρχοι, εκπρόσωποι κομμάτων, η αντιπεριφερειάρχης Αγροτικής Οικονομίας, Κτηνιατρικής και Αλιείας Κρήτης κα. Θεανώ Βρέντζου, ο Πρόεδρος της Αγροδιατροφικής Σύμπραξης κ. Μανώλης Χνάρης και εκπρόσωποι άλλων φορέων.

«Η μεγάλη συμμετοχή αποδεικνύει και φέτος ότι το Φόρουμ αποτελεί αναγκαιότητα για τη στήριξη της τοπικής οικονομίας και δίνει ελπίδες για επέκταση τέτοιων πρωτοβουλιών και σε άλλους τομείς», δήλωσε εκ μέρους των διοργανωτών ο Πρόεδρος του Επιμελητηρίου Ηρακλείου κ. Μανώλης Αλιφιεράκης τονίζοντας ότι «πρόκειται πλέον για έναν θεσμό, ο οποίος κάθε χρόνο αποδίδει σημαντικές συνεργασίες ανάμεσα στους συμμετέχοντες».

Στην ανάγκη να συνεχιστεί η συνεργασία όλων των φορέων για την αποτελεσματικότερη ανάδειξη της Κρήτης και των προϊόντων της, αναφέρθηκε ο Περιφερειάρχης Κρήτης κ. Σταύρος Αρναουτάκης που επισκέφθηκε το FORUM, ενώ η Περιφερειακή Σύμβουλος και εκ των πρωτεργατών του εγχειρήματος κ. Έφη Κουτεντάκη επισήμανε ότι «πριν 5 χρόνια θεμελιώθηκε ο θεσμός που απτά πλέον οδηγεί στην επιχειρηματική ανάπτυξη του αγροδιατροφικού τομέα».

Το 5^ο ΠΑΓΚΡΗΤΙΟ FORUM διοργάνωσαν τα τέσσερα Επιμελητήρια της Κρήτης, οι Ενώσεις Ξενοδόχων του νησιού και ο Παγκρήτιος Σύλλογος Διευθυντών Ξενοδοχείων, σε συνεργασία με πολλούς φορείς και υπό την αιγίδα της Περιφέρειας Κρήτης.

Για πρώτη χρονιά φέτος συμμετείχαν στο FORUM και Δήμοι της Κρήτης, εκπρόσωποι των οποίων ενημέρωναν τους συμμετέχοντες για τις δράσεις στήριξης του αγροδιατροφικού τομέα της περιοχής τους. ■

ΔΙΕΘΝΗ ΕΚΘΕΣΗ WINE AND GOURMET ΣΤΗΝ ΙΑΠΩΝΙΑ

Το Επιμελητήριό μας μαζί με το Επιμελητήριο Χανίων, συμμετείχαν στην διεθνή έκθεση Wine and Gourmet Απρίλιος 2016 που έλαβε μέρος στο Τόκιο στην Ιαπωνία. Ο πρόεδρος του Επιμελητηρίου μας **κος Γεώργιος Γιακουμάκης** εκπροσώπησε το Επιμελητήριο μας σε μια αναδυόμενη αγορά 130.000.000 κατοίκων.

Στις φωτογραφίες παρευρίσκεται με τον Εμπορικό Ακόλουθο της Ελλάδας στην Ιαπωνία κ. Διονύσιο Πρωτόπαπα και τον Γενικό Γραμματέα εμπορικών και οικονομικών υποθέσεων της Πρεσβείας της Ελλάδας στην Ιαπωνία καθώς και με Ιάπωνες εισαγωγείς προϊόντων. Οι Ιάπωνες έδειξαν μεγάλο ενδιαφέρον για τα προϊόντα των Κρητικών Επιχειρήσεων! ■



ΑΠΕΥΘΕΙΑΣ ΣΥΝΔΕΣΗ ΤΟΥ ΡΕΘΥΜΝΟΥ ΜΕ ΤΟ ΑΕΡΟΔΡΟΜΙΟ ΤΩΝ ΧΑΝΙΩΝ



Την Δευτέρα 18 Απριλίου 2016 ξεκίνησαν τα απευθείας δρομολόγια των λεωφορείων του ΚΤΕΛ από το Ρέθυμνο για το αεροδρόμιο «Γιάννης Δασκαλογιάννης» και αντίστροφα, ικανοποιώντας ένα πάγιο αίτημα της τοπικής κοινωνίας που από το 2013, δηλαδή εδώ και τρία χρόνια, είχε ξεκινήσει την προσπάθεια για να εξασφαλίσει τη συγκεκριμένη σύνδεση του Ρεθύμνου με τον αερολιμένα του γειτονικού νομού.

Με πρόσφατη απόφαση του αντιπεριφερειάρχη Χανίων **Απόστολου Βουλγαράκη**, δίνεται μια μόνιμη λύση στο τεράστιο πρόβλημα που επί σειρά ετών απασχολεί τον νομό, ικανοποιώντας την πολυετή διεκδίκηση της Αντιπεριφέρειας και του Επιμελητηρίου, που σε πολλαπλές επιστολές του προς όλους τους αρμοδίους φορείς είχαν επισημάνει τις σοβαρές επιπτώσεις, που η απουσία σύνδεσης του Ρεθύμνου με το αεροδρόμιο είχε για τον νομό, σημειώνοντας από τη μια την οικονομική επιβάρυνση που υφίστανται οι ταξιδιώτες που αναγκάζονται να πάρουν ταξί ή το ΙΧ που σε πολλές περιπτώσεις είχε ως αποτέλεσμα η διαδρομή τους από τα Χανιά στο Ρέθυμνο και αντίστροφα να είναι ακριβότερη από την ίδια την πτήση τους. Πριν δυο χρόνια το αίτημα έγινε δεκτό και δρομολογήθηκαν λεωφορεία, όμως το εγχείρημα δεν θεωρήθηκε επιτυχημένο λόγω των μη συχνών δρομολογίων που δεν εξυπηρετούσαν το επιβατικό κοινό το οποίο υφίστατο ταλαιπωρία, αφού αναγκαζόταν να περιμένει αρκετό χρόνο προκειμένου να συνδυάσει τα δρομολόγια των λεωφορείων με αυτά των πτήσεων.

Το πρόβλημα αυτό λύνεται πλέον, αφού τα λεωφορεία δρομολογούνται με βάση τον προγραμματισμό των πτήσεων εσωτερικού και δεν αφορούν μόνο την καλοκαιρινή περίοδο, αλλά όλο τον χρόνο.

Στη διάρκεια συνέντευξης Τύπου η αντιπεριφερειάρχης Ρεθύμνου αλλά και ο Α' αντιπρόεδρος του Επιμελητηρίου μας **κος Εμμανουήλ Ψαρουδάκης** εξέφρασαν την ικανοποίησή τους για την εξέλιξη αυτή, ευχαριστώντας όλους όσοι συνέδραμαν σε αυτή την προσπάθεια και τονίζοντας πως η δρομολόγηση των λεωφορείων θα συμβάλει σημαντικά στην εξυπηρέτηση του επιβατικού κοινού, τόσο των ντόπιων όσο και των φοιτητών, αλλά και των επισκεπτών του Ρεθύμνου.

Ειδικότερα, σε σχετικές δηλώσεις της η **Μαρία Λιονή**, τόνισε: «Μία διεκδίκηση που έχει ξεκινήσει από την Π.Ε Ρεθύμνου και από το ΕΒΕ από τον Μάιο του 2013 και αφορά την απευθείας και άμεση διασύνδεση του νομού μας με το αεροδρόμιο των Χανίων, είμαστε πλέον στην ευχάριστη θέση να ανακοινώσουμε ότι επιτέλους είχε ευχάριστη κατάληξη με τη συνδρομή και των αρμόδιων φορέων των Χανίων και κυρίως με την καθοριστική συμβολή του αντιπεριφερειάρχη κ. Βουλγαράκη, τον οποίο θέλουμε να ευχαριστήσουμε γι' αυτό, καθώς ήταν πάντα θετικός σε αυτή την κατεύθυνση. Η απευθείας διασύνδεση του νομού μας με το αεροδρόμιο των Χανίων, θα δώσει τη δεινότητα στον πληθυσμό μας που ανέρχεται σε 85.000 κόσμοι αλλά και οι επιπλέον 8.000 περίπου φοιτητές που θα έχουν εύκολη, γρήγορη και οικονομική πρόσβαση στο νομό μας. Από 29-3-16 υπεγράφη από τη Διεύθυνση Μεταφορών και Επικοινωνιών των Χανίων και τον αντιπεριφερειάρχη η απόφαση που επιτρέπει στο ΚΤΕΛ την απευθείας διασύνδεσή του από το αεροδρόμιο στο Ρέθυμνο και σε συνεννόηση με το ΚΤΕΛ, του οποίου η συνεργασία ήταν άψογη για όλες τις εσωτερικές πτήσεις για όλες τις αεροπορικές εταιρείες (Ryanair, Aegean) θα υπάρχει δρομολόγιο από το ΚΤΕΛ μέσω Σούδας στο αεροδρόμιο».

Από την πλευρά του ο αντιπρόεδρος του ΕΒΕΡ **Μανόλης Ψαρουδάκης**, υποστήριξε: «Τρία χρόνια χρειάστηκαν για να μπορέσουν οι Ρεθεμνιώτες με ασφάλεια και οικονομικά να μεταφέρονται στο αεροδρόμιο των Χανίων. Το οφείλαμε αυτό στους Ρεθεμνιώτες, στους επισκέπτες μας, στους φοιτητές του Πανεπιστημίου Κρήτης, το οφείλαμε στα παιδιά των Ρεθεμνιωτών που σπουδάζουν εκτός, το οφείλαμε στους ετεροδημότες.

Τα δρομολόγια εκτός του ότι συμφέρουν οικονομικά αποσυμφορίζουν, ιδιαίτερα τους καλοκαιρινούς μήνες τον ΒΟΑΚ, που είναι ούτως ή άλλως προβληματικός και σε κάθε περίπτωση καθιστά το αεροδρόμιο των Χανίων πρώτη επιλογή του Ρεθεμνιώτη από τη μια και από την άλλη του εξασφαλίζει ασφαλή μεταφορά στο αεροδρόμιο.

Ευχαριστούμε όσους βοήθησαν και από το πρώτο έγγραφο στις 23 Μαΐου του 2013, που απευθυνόταν σε αρκετούς φορείς, η Αντιπεριφέρεια Ρεθύμνου και η αντιπεριφερειάρχης **Μαρία Λιονή**, το πήρε πάνω της όλο αυτό το διάστημα και στη δεύτερη φάση θετικά ανταποκρίθηκε και το ΚΤΕΛ Δυτικής Κρήτης.

Ελπίζουμε αυτή η γραμμή να δημιουργήσει επιπρόσθετες συνθήκες, ώστε να αυξηθούν και οι επισκέπτες μας την υπόλοιπη περίοδο», ενώ αναφερόμενος στην εξοικονόμηση χρημάτων ο κ. Ψαρουδάκης τόνισε: «Κατά μέσο όρο μια μετακίνηση στο αεροδρόμιο των Χανίων με ιδιωτικό ΙΧ απαιτεί κατά μέσο όρο 25 ευρώ και από 4-7 ευρώ την ημέρα για την στάθμευσή του, ενώ με το λεωφορείο το εισιτήριο στοιχίζει 8 ευρώ».

Τα δρομολόγια των λεωφορείων

Ειδικότερα, όπως αναφέρεται σε έγγραφο του ΚΤΕΛ, τα δρομολόγια που καθορίστηκαν για την εξυπηρέτηση του επιβατικού κοινού από και προς το αεροδρόμιο των Χανίων, έχουν ως εξής:

Ρέθυμνο - Σούδα - Αεροδρόμιο Χανίων: 04:30-07:00-16:00- 18:45

Αεροδρόμιο Χανίων - Σούδα -Ρέθυμνο: 09:45-18:30-22:00

Τιμή εισιτηρίου: 8 ευρώ.

Σημειώνεται ότι τα δρομολόγια που ξεκινούν την επομένη Δευτέρα 18 Απριλίου, όπως αναφέρεται στο έγγραφο του ΚΤΕΛ, θα τροποποιούνται ανάλογα με τα προγράμματα των πτήσεων σε συνεργασία με τον Αερολιμένα Χανίων. Σας γνωρίζουμε επίσης ότι κατά τη διάρκεια της ημέρας υπάρχουν επιπλέον τακτικά δρομολόγια με ανταπόκριση μέσω Χανίων. Το επιβατικό κοινό μπορεί να ενημερώνεται έγκαιρα πριν την πτήση για τις αναχωρήσεις των λεωφορείων στο e-ktel.com ή στο τηλέφωνο 2831022212. ■

Ρεπορτάζ: Ελπίδα Αριστειδου, εφημερίδα ΡΕΘΕΜΝΙΩΤΙΚΑ ΝΕΑ



ΣΥΝΕΔΡΙΑΣΗ ΔΙΟΙΚΗΤΙΚΟΥ ΣΥΜΒΟΥΛΙΟΥ ΕΠΙΜΕΛΗΤΗΡΙΟΥ ΜΑΣ ΣΤΙΣ 20/4/2016

Πραγματοποιήθηκε στις 20/4/2016
τακτική συνεδρίαση του Διοικητικού Συμβουλίου
του Επιμελητηρίου μας.
Στη συνεδρίαση αυτή, μεταξύ των άλλων,
το Διοικητικό Συμβούλιο:

1. Ενέκρινε τη συμμετοχή του Επιμελητηρίου σε δυο προτάσεις που πρόκειται να κατατεθούν στα πλαίσια του κανονισμού ΕΚ 1144/2014 της Ευρωπαϊκής Επιτροπής, μέσω των προγραμμάτων προώθησης των γεωργικών προϊόντων «Απολαύστε το, είναι ευρωπαϊκό», ως εξής:

α) Πρόταση: «Πρόγραμμα Ενημέρωσης & Προώθησης Μεσογειακών Αγροτικών Προϊόντων (ΠΟΠ/ΠΓΕ ΕΛΑΙΟΚΟΜΙΚΑ - ΓΑΛΑΚΤΟΚΟΜΙΚΑ - ΛΟΙΠΑ ΠΡΟΙΟΝΤΑ), στην Ιαπωνία και στην Ν Κορέα». Το πρόγραμμα, εφόσον εγκριθεί, θα υλοποιηθεί σε τρία χρόνια. Ο συνολικός προϋπολογισμός προβλέπεται 1.200.000 ευρώ.

β) Πρόταση: «Πρόγραμμα Ενημέρωσης & Προώθησης Μεσογειακών Αγροτικών Προϊόντων (ΠΟΠ/ΠΓΕ ΕΛΑΙΟΚΟΜΙΚΑ - ΓΑΛΑΚΤΟΚΟΜΙΚΑ - ΛΟΙΠΑ ΠΡΟΙΟΝΤΑ), στην Σαουδική Αραβία και στα Ηνωμένα Αραβικά Εμιράτα». Το πρόγραμμα, εφόσον εγκριθεί, θα υλοποιηθεί σε δύο χρόνια. Ο συνολικός προϋπολογισμός προβλέπεται 800.000 ευρώ.

Τα δύο προγράμματα, εφόσον εγκριθούν, θα υλοποιηθούν σε συνεργασία με το Επιμελητήριο Χανίων.

2. Ενέκρινε τη συμμετοχή του Επιμελητηρίου στην έκθεση WINE & GOURMET 2016 (Τόκυο 12-17/4/2016) και στις επιχειρηματικές συναντήσεις που πραγματοποιήθηκαν στα πλαίσια της έκθεσης.

Στην έκθεση και στις επιχειρηματικές συναντήσεις προβλήθηκαν τα προϊόντα των επιχειρήσεων - μελών του Επιμελητηρίου που εκδήλωσαν ενδιαφέρον συμμετοχής:

α) Παπαδογιαννάκης Γεώργιος (ελαιόλαδο - βότανα), **β)** ΓΕΩΡΓΙΚΗ ΑΝΑΠΤΥΞΗ ΚΡΗΤΗΣ Α.Ε. (προϊόντα φραγκόσουκου), **γ)** ΧΑΡΜΑΝΗ Ι.- ΧΡΙΣΤΟΥΛΑΚΗΣ Ο.Ε. (βιολογικά καλλυντικά), **δ)** ΧΟΧΛΙΟΙ ΚΡΗΤΗΣ Ε.Π.Ε. (παρασκευάσματα σαλιγκαριών), **ε)** ΕΥΟΣΜΟΣ Α.Ε. (ελαιόλαδο, βρώσιμες ελιές).

3. Ενέκρινε τη συμμετοχή του Επιμελητηρίου στην έκθεση "Ελλάδος Γεύση" (Αθήνα, 15-18/4/2016). Στην έκθεση προβλήθηκαν τα προϊόντα των επιχειρήσεων - μελών του Επιμελητηρίου που εκδήλωσαν ενδιαφέρον συμμετοχής: **α)** ΑΦΟΙ ΜΑΝΟΥΣΑΚΑ Ο.Ε. (προϊόντα από χαρούφι), **β)** ΜΠΡΑΧΙΜΟ Α.Ε. (ελαιόλαδο, παραδοσιακά προϊόντα), **γ)** ΥΙΟΙ Ι. ΜΥΣΤΡΑΚΗ Ο.Ε. (αρτοποιήματα).

4. Όρισε τους εκπροσώπους του για συγκρότηση Επιτροπών Προμηθειών Πανεπιστημίου Κρήτης, ως εξής: **α)** Κων/νος Σπυριδάκης, ως τακτικός, **β)** Εμμανουήλ Μπυρικόκης, ως αναπληρωματικός.
5. Ενέκρινε την επιχορήγηση του Συνδέσμου Ρεθυμνίων Ασφαλιστών, με το ποσό των 1.000,00 ευρώ για κάλυψη λειτουργικών του αναγκών και συνέχιση της εύρυθμης λειτουργίας του.
6. Ενέκρινε την επιχορήγηση του Συλλόγου Κέντρων Ξένων Γλωσσών Ν. Ρεθύμνου, με το ποσό των 1.000,00 ευρώ, για συμμετοχή στα έξοδα διοργάνωσης του 14^{ου} Παγκρήτιου Συνεδρίου Ξένων Γλωσσών που διοργανώνει στην πόλη μας στις 23 και 24 Απριλίου 2016.
7. Ενέκρινε την επιχορήγηση της Σχολής Κοινωνικών, Οικονομικών και Πολιτικών Επιστημών του Πανεπιστημίου Κρήτης, για τη διοργάνωση του 1^{ου} Διεθνούς Συνεδρίου στις Κοινωνικές Επιστήμες που διοργανώνει στην πόλη μας στις 10-12 Ιουνίου 2016. ■

ΕΚΔΗΛΩΣΗ ΠΑΡΟΥΣΙΑΣΗΣ ΑΠΟΤΕΛΕΣΜΑΤΩΝ ΑΠΟ ΤΗ ΣΥΜΜΕΤΟΧΗ ΤΟΥ ΕΠΙΜΕΛΗΤΗΡΙΟΥ ΜΑΣ ΣΤΗΝ ΕΚΘΕΣΗ WINE @ GOURMET ΣΤΟ ΤΟΚΙΟ



Οι σημαντικές δυνατότητες διείσδυσης στην αγορά της Ιαπωνίας των Ρεθυμνιώτικων επιχειρήσεων που έλαβαν μέρος με επιλεγμένα δείγματα προϊόντων τους στην αποστολή του Επιμελητηρίου μας στην έκθεση **Wine @ Gourmet** που πραγματοποιήθηκε από τις 12 έως 17 Απριλίου του 2016 στο **Τόκιο της Ιαπωνίας παρουσιάστηκαν σε σχετική ενημερωτική εκδήλωση στο Επιμελητήριό μας, την Δευτέρα, 9 Μαΐου του 2016.**

Στην αποστολή που διοργανώθηκε από την εταιρεία ΟΕΚΟΝ Group, συμμετείχαν 5 εταιρείες του Ρεθύμνου που δραστηριοποιούνται στην παραγωγή ποιοτικών προϊόντων διατροφής. Συγκεκριμένα από συμμετείχαν οι εταιρείες: **ΕΥΟΣΜΟΣ ΑΕ, ΠΑΠΑΔΟΓΙΑΝΝΑΚΗΣ ΓΕΩΡΓΙΟΣ (CRETANATURALPRODUCTS), ΓΕΩΡΓΙΚΗ ΑΝΑΠΤΥΞΗ ΚΡΗΤΗΣ ΑΕ, ΧΑΡΜΑΝΗ Ι. - ΧΡΙΣΤΟΥΛΑΚΗΣ Ο.Ε. και ΧΟΧΛΙΟΙ ΚΡΗΤΗΣ ΕΠΕ.**

Όπως ανέφερε ο Πρόεδρος του Επιμελητηρίου κ. Γιώργος Γιακουμάκης που συμμετείχε στην αποστολή, στη διάρκεια της οι Ιάπωνες εισαγωγείς και καταναλωτές έδειξαν έντονο ενδιαφέρον για τα κρητικά προϊόντα. Μάλιστα, ήδη 78 Ιάπωνες εισαγωγείς έχουν ενδιαφερθεί για να προχωρήσουν σε αντίστοιχες συμφωνίες. Η δε αγορά της Ιαπωνίας είναι μια αγορά με 170.000.000 καταναλωτές και η δυναμική της ξεπερνά τα 300.000.000 καταναλωτές, καθώς επηρεάζει και τις αγορές της Ν.Κορέας, Ταϊβάν και μερικώς της Ινδονησίας. Η αγορά αυτή στοχεύει ιδιαίτερα σε υψηλής ποιότητας προϊόντα, καθώς και τα εισοδήματα των καταναλωτών είναι ανάλογα υψηλά. Ειδικό δε ενδιαφέρον καταγράφηκε για εισαγωγή κρητικών προϊόντων, όπως το λάδι, οι ελιές, το κρασί, οι σταφίδες, τα χόρτα και τα σαλιγκάρια.

Η διευθύντρια της εταιρείας ΟΕΚΟΝ Group, κυρία Λίνα Τσαλιταμπάση, που παρουσίασε στην εισήγηση της τα αποτελέσματα της αποστολής, ανέφερε μεταξύ άλλων ότι η ιαπωνική αγορά είναι εξαιρετικά ενδιαφέρουσα για τους Έλληνες παραγωγούς, μια και μετά από σχετική έρευνα που προηγήθηκε, διαπιστώθηκε ότι το 95% των Ιαπώνων καταναλωτών που γνωρίζουν τη Μεσογειακή Διατροφή θα επιθυμούσαν να δουν περισσότερα Ελληνικά Προϊόντα στην αγορά τους. Διαπιστώθηκε ακόμη ειδικότερο ενδιαφέρον για αμιγώς κρητικά προϊόντα, όπως το σταμναγκάθι και οι χοχλιοί. Ανέφερε επίσης ότι σύντομα θα πραγματοποιηθεί και δεύτερη ενημερωτική συνάντηση με επιχειρηματίες – μέλη του Επιμελητηρίου Ρεθύμνης όπου και θα εξεταστούν επιπλέον και οι ιδιαιτερότητες ανάπτυξης των εξαγωγών τους προς την αγορά της Κίνας.

Από την πλευρά της το στέλεχος της εταιρείας και επιχειρηματική σύμβουλος κυρία Ηρώ Τσαγράκη, εμφανίστηκε πολύ ικανοποιημένη από τα αποτελέσματα της επιχειρηματικής αποστολής δηλώνοντας ότι, η απήχηση και το ενδιαφέρον για τα ελληνικά και τα κρητικά προϊόντα στην ιαπωνική αγορά ξεπέρασε όλες τις προσδοκίες των Ελλήνων επιχειρηματιών. ■

ΞΕΚΙΝΗΣΕ Η ΠΑΡΑΓΩΓΙΚΗ ΛΕΙΤΟΥΡΓΙΑ ΤΟΥ ΕΡΓΟΥ ΨΗΦΙΑΚΗΣ ΥΠΟΓΡΑΦΗΣ ΑΠΟ ΤΑ ΕΠΙΜΕΛΗΤΗΡΙΑ

Ξεκίνησε, από την Πέμπτη 19 Μαΐου 2016, η παραγωγική λειτουργία του έργου των ψηφιακών υπογραφών με την Κ.Ε.Ε.Ε., ως Αρχή εγγραφής και τα Επιμελητήρια, ως Εντεταλμένο Γραφείο.

Η εφαρμογή της ψηφιακής υπογραφής, αποτελεί μια σύγχρονη και ιδιαίτερα ανταγωνιστική λύση καθώς και ένα εύχρηστο εργαλείο διαχείρισης των συναλλαγών των επιχειρήσεων, που μπορεί να εξοικονομήσει χρόνο και χρήμα στην καθημερινότητά τους.

Η έκδοση της ψηφιακής υπογραφής γίνεται με τέσσερα απλά βήματα:

1. Δημιουργία προσωπικού λογαριασμού στην Εθνική Πύλη Δημόσιας Διοίκησης Ermis (www.ermis.gov.gr) χρησιμοποιώντας τους κωδικούς TAXISnet και ηλεκτρονική επιλογή έκδοσης ψηφιακών πιστοποιητικών.
2. Υποβολή Αίτησης στο Επιμελητήριο Ρεθύμνης και Υπεύθυνης Δήλωσης για την έκδοση ψηφιακών πιστοποιητικών και την έγκριση του αιτήματος.
3. Έκδοση ψηφιακών πιστοποιητικών από ηλεκτρονικό υπολογιστή μέσω της πύλης Ermis.
4. Χρήση απομακρυσμένης ψηφιακής υπογραφής από οποιαδήποτε συσκευή τελικού χρήστη (smartphone, tablet, ipad, laptop, desktop).

Περισσότερες πληροφορίες στο

Επιμελητήριο Ρεθύμνης,

τηλ. 28310 57330. ■



ΑΠΟΚΤΗΣΗ ΨΗΦΙΑΚΗΣ ΥΠΟΓΡΑΦΗΣ ΑΠΟ ΤΟ ΕΠΙΜΕΛΗΤΗΡΙΟ ΡΕΘΥΜΝΗΣ



Το Επιμελητήριο Ρεθύμνης προσφέρει στις επιχειρήσεις του Ρεθύμνου μια σύγχρονη και ιδιαίτερα ανταγωνιστική λύση **απομακρυσμένης ψηφιακής υπογραφής**. Ο ιδιοκτήτης του ψηφιακού πιστοποιητικού του Επιμελητηρίου Ρεθύμνης δεν χρειάζεται να έχει στην κατοχή του κάποια ειδική συσκευή δημιουργίας υπογραφής, αλλά χρησιμοποιεί μία άυλη διάταξη ασφάλειας η οποία είναι βασισμένη σε πρότυπα (**Public Key Infrastructure - PKI**) και επιτρέπει την επικύρωση των εγγράφων από οποιονδήποτε, οπουδήποτε και οποτεδήποτε και η οποία συνεργάζεται άψογα με όλες τις δημοφιλείς μορφές εγγράφων και επιχειρηματικών εφαρμογών.

Η δημιουργία εξ αποστάσεως ψηφιακών υπογραφών λύνει το μεγάλο πρόβλημα που προκαλεί η διαχείριση και η τεχνική υποστήριξη των έξυπνων καρτών ή των **USB**

tokens, απελευθερώνοντας το χρήστη από τους τεχνολογικούς περιορισμούς της τερματικής συσκευής που χρησιμοποιεί. Επιτρέπει την εύκολη κλιμάκωση της εφαρμογής των ψηφιακών υπογραφών, ανεξάρτητα του αριθμού των χρηστών του φορέα ή της γεωγραφικής τους θέσης. Η κάθε επιχείρηση μπορεί να **υιοθετήσει νέες λύσεις όπως το Bring Your Own Device (BYOD) ή το Choose Your Own Device (CYOD)**, παρέχοντας μέγιστη ασφάλεια και ευελιξία στη διεκπεραίωση των ηλεκτρονικών εγγράφων.

Ποιά είναι τα πλεονεκτήματα της ψηφιακής υπογραφής νέας γενιάς;

- Ο κάτοχος άυλης ψηφιακής υπογραφής μπορεί να υπογράψει ηλεκτρονικά ένα ψηφιακό έγγραφο από κάθε τύπου συσκευή (desktop, laptop, tablet, smartphone) και χρειάζεται να έχει μόνο σύνδεση στο διαδίκτυο, χωρίς να απαιτείται η εγκατάσταση επιπλέον ειδικού λογισμικού (driver).
- Για το **One Time Password (κωδικός μιας χρήσης)**, ο κάτοχος δεν χρειάζεται να χρησιμοποιήσει κάποιο usb stick, αλλά το σύστημα αποστέλλει αυτόματα στο κινητό του τηλέφωνο τον απαραίτητο κωδικό.
- Ο πάροχος υπηρεσιών πιστοποίησης καταγράφει το πότε δημιουργείται κάθε ψηφιακή υπογραφή και κατά συνέπεια υπάρχει η **δυνατότητα ενημέρωσης του κατόχου, κάθε φορά που δημιουργείται μία απομακρυσμένη υπογραφή, μέσω αναφοράς email ή SMS**.
- Το κόστος απόκτησης της άυλης ψηφιακής υπογραφής είναι **φθηνότερο κατά 30%** περίπου, από την κλασική ψηφιακή υπογραφή.
- Ευκολία απόκτησης της ψηφιακής υπογραφής με μια μόνο επίσκεψη στο οικείο Επιμελητήριο.

Διαδικασία απόκτησης ψηφιακής υπογραφής νέας γενιάς (ΨΥ)

- Πρώτο βήμα - Ηλεκτρονικές Υποβολές Αιτήσεων

A) ηλεκτρονική υποβολή αίτησης στο site της Κεντρικής Ένωσης Επιμελητηρίων - Υπηρεσία Αρχής Εγγραφής ΥΠ.Α.Ε.

B) ηλεκτρονική υποβολή αίτησης στη διαδικτυακή πύλη "ΕΡΜΗΣ"

Υποβολή αίτησης στο tab "υποβολή αίτησης" και εγγραφή στη διαδικτυακή πύλη "ΕΡΜΗΣ" (www.ermis.gov.gr) - **πατήστε εδώ για οδηγίες**. Πέραν της υποβολής της αίτησής σας, θα πρέπει υποχρεωτικά να **τυπώσετε την αίτηση - υπεύθυνα δήλωση**.

Σημαντικό: Για την είσοδό σας στον ΕΡΜΗ θα χρειαστείτε τον προσωπικό σας κωδικό TAXIS.

- **Δεύτερο βήμα - έλεγχος ταμειακής ενημερότητας.** (Ο υπάλληλος του Επιμελητηρίου, ενημερώνεται για την αίτηση του ενδιαφερόμενου και ελέγχει αν είναι μέλος του Επιμελητηρίου και ταμειακά ενήμερος. Αν όλα είναι ΟΚ, το σύστημα αποστέλλει αυτόματα στον ενδιαφερόμενο, μήνυμα με την ταυτότητα πληρωμής, το κόστος απόκτησης της ΨΥ και τον ενημερώνει ότι με επόμενο μήνυμα θα λυθεί στο Επιμελητήριο για την **ταυτοποίηση και ενεργοποίηση της ΨΥ**. Αν υπάρχουν ταμιακές εκκρεμότητες, το σύστημα αποστέλλει αυτόματα σχετική ενημέρωση προς διεκπεραίωση).

- **Τρίτο βήμα - ηλεκτρονική πληρωμή του κόστους απόκτησης ΨΥ.** (Με την ενημέρωση των πληρωμών από το διατραπεζικό σύστημα ΔΙΑΣ, το σύστημα αποστέλλει αυτόματα μήνυμα στον ενδιαφερόμενο, προκειμένου να προσέλθει στο Επιμελητήριο για την ταυτοποίηση και ενεργοποίηση της ΨΥ.)

- **Τέταρτο βήμα - ταυτοποίηση & ενεργοποίηση.** (Με την επίσκεψη του ενδιαφερόμενου στο Επιμελητήριο, ο αρμόδιος υπάλληλος τον ταυτοποιεί με την ταυτότητά του μέσα από το site "ΕΡΜΗΣ", σαρώνει και αποθηκεύει στην εφαρμογή την υπογεγραμμένη αίτηση - υπεύθυνα δήλωση και τη φωτοτυπία της ταυτότητάς του.

Προσοχή!! η αίτηση - υπεύθυνα δήλωση πρέπει να υπογράφεται με την παρουσία σας στο Επιμελητήριο.

Η ενεργοποίηση της ΨΥ μπορεί να γίνει με δυο τρόπους:

α) στο Επιμελητήριο με την βοήθεια του αρμόδιου υπαλλήλου από ειδική θέση εργασίας,

β) στις εγκαταστάσεις του ενδιαφερόμενου με ειδικές γραπτές οδηγίες.

Η διάρκεια των ψηφιακών πιστοποιητικών και της υπηρεσίας/άδειας χρήσης της Ασφαλούς Διάταξης Υπογραφής θα είναι 5 έτη και το συνολικό κόστος θα ανέρχεται στο ποσό των 80 ευρώ, πλέον Φ.Π.Α. 24%.

Για την υποστήριξη των ενδιαφερομένων επιχειρήσεων - μελών μας στην ενεργοποίηση της Ψηφιακής Υπογραφής τους, το Επιμελητήριο Ρεθύμνης έχει δημιουργήσει ειδική «Ψηφιακή Γωνιά» (**DIGITAL CORNER**) στο Επιμελητήριο, με εκπαιδευμένο προσωπικό που θα συνδράμει την κάθε επιχείρηση - μέλος, στην απόκτηση και χρήση της άυλης ψηφιακής υπογραφής.

Για περαιτέρω πληροφορίες στην Ψηφιακή Γωνιά του Επιμελητηρίου Ρεθύμνης, τηλ. 28310 57330, email: info@eber.gr ■



Η ΜΕΤΑΞΟΥ

Απόσπασμα από το βιβλίο: «Παραδοσιακά επαγγέλματα που χάνονται»
του κ. Αντώνη Β. Δαφέρμου, Δασκάλου - Συγγραφέα



Μεταξόσπορος στο Σουφλή

ΠΟΛΛΕΣ ΕΙΝΑΙ ΟΙ ΕΙΚΟΝΕΣ από τη νεανική μετακατοχική ζωή μου στην Αξό, που έχουν καταγραφεί ανεξίτηλα στο μυαλό μου. Θυμάμαι μια μέρα κάποιας άνοιξης που βρέθηκα στον οντά της θείας μου της Ψυχόρης, αδελφής του πατέρα μου. Το σπίτι της ήταν πάνω από την πλατεία του χωριού και δίπλα από τη βυζαντινή εκκλησία του Αν-Αστράτηγου. Δυτικά ήταν μια μουργιά, που απολάμβαναν τη σκιά της ένα γαϊδουράκι και μερικά αιγοπρόβατα. Ο θείος μου ο Νικολής ήταν εκείνη τη μέρα με τον πατέρα μου στο αλώνι. Ήταν συζεφτάδες εκείνη τη χρονιά και αλώνευαν *μαγερέματα*, δηλαδή όσπρια. Βορεινά βρισκόταν μια μεγάλη βεράντα, με πολλές γλάστρες και όμορφα λουλούδια (γαριφαλιές, ματζουράνες και άλλα). Εδώ πέτυχα την ξαδέλφη μου, την Αντιγόνη, να ποτίζει τα λουλούδια. Ήταν ένας γνήσιος τύπος χωριατοπούλας, με κόκκινα μάγουλα, μακριές πλεξίδες, σεμνή, νοικοκυρά, γρήγορη, γελαστή και πάντα υπάκουη στους γονείς της. Με δέχτηκαν πρόσχαρα, όπως πάντα, έτοιμες να με κεράσουν μ' ένα σωρό τραταρίσματα: σταφίδες, καρύδια, αμύγδαλα. Η Αντιγόνη, για να μ' ευχαριστήσει, μου είπε: «έλα να δεις το μετάξι, αλλά να μη το θιαρμίσεις». «Εγώ δεν θιαρμίζω»,

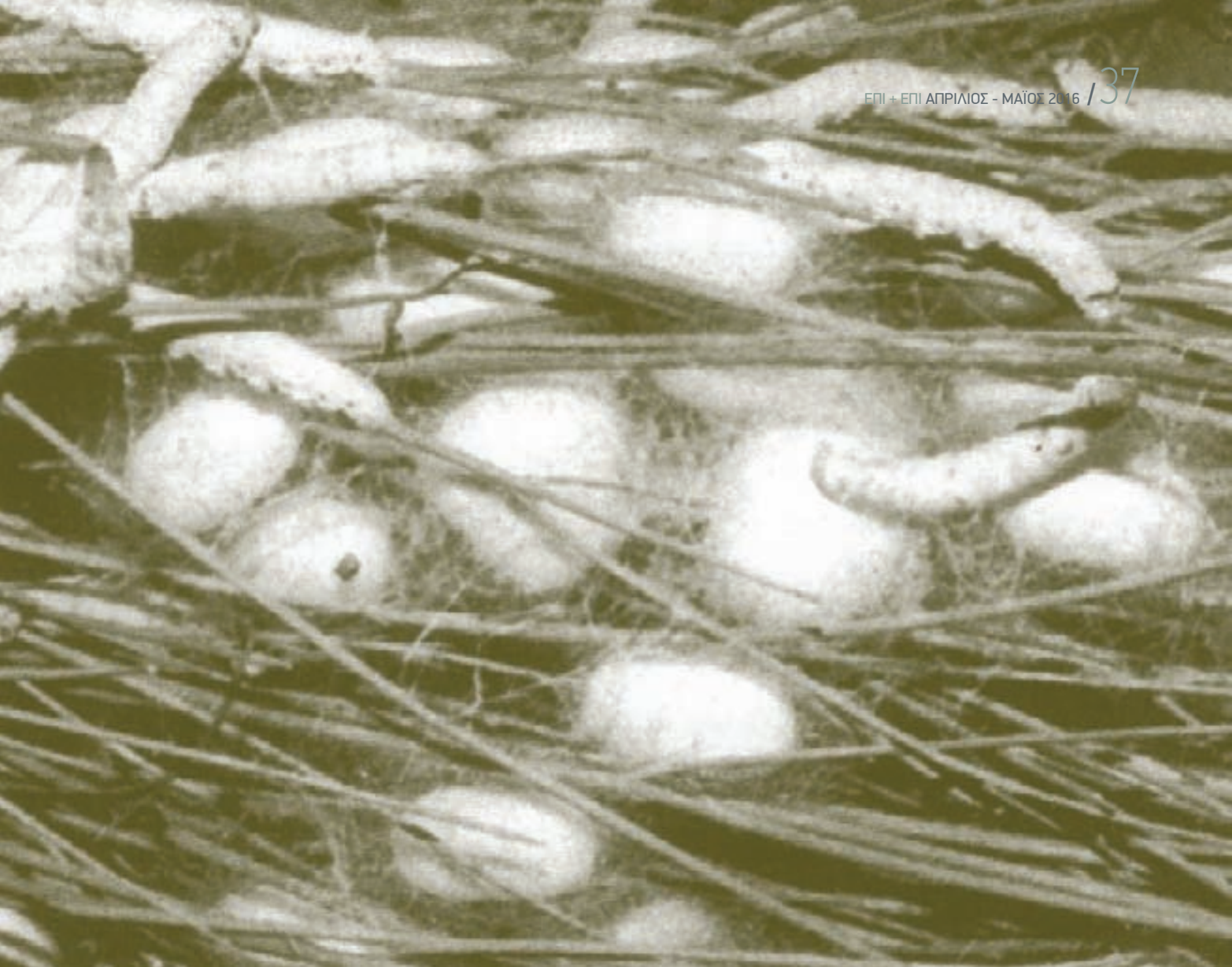

Οι μεταξοσκώληκες πλέκουν το κουκούλι

της είπα, «γιατί δεν είμαι σμιχτοφρύδης». Άνοιξε μια μεσόπορτα και μπήκαμε σε ένα ευρύχωρο δωμάτιο γεμάτο καλαμωτές, δηλαδή τελέρα από καλάμια. Εκεί πάνω ήσαν απλωμένοι οι μεταξοσκώληκες και έτρωγαν με λαιμαργία τα μουννόφυλλα. που μόλις τα είχαν ρίξει. Μέσα στο δωμάτιο ακουγόταν ένας παράξενος θόρυβος, σαν ψιλή βροχή, που προερχόταν από το γρήγορο μάσημα των φύλλων. Της ζήτησα να μου πει μερικά πράγματα για το μετάξι, κι εκείνη πρόθυμα μου περιέγραψε τον παραδοσιακό τρόπο της καλλιέργειας του.

Η πρώτη φροντίδα της μεταξούς ήταν να βρει τον κατάλληλο χώρο. που να διαθέτει ιδανικές συνθήκες θερμοκρασίας (20-24 °C, υγρασίας, φωτισμού, αερισμού, για την εκκόλαψη του μεταξόσπορου και την ανάπτυξη του. Σε μερικά χωριά που ήθελαν πρώιμο μετάξι, η κοπελιά έβαζε στο στήθος της το μεταξόσπορο, δυο τρεις ημέρες κατά τα μέσα του Απρίλη, για να εκκολαφτεί σε θερμοκρασία του σώματος της. Το στήθος της, δηλαδή, έπαιζε ρόλο θερμοθάλαμου. **Γι' αυτό υπάρχει και η μαντινάδα που λέει:**

Να 'μουμε μεταξόσπορος θα το 'θέλα στ' αλήθεια,
να μπαίνω να ζεσταίνομαι στων κοριτσιών τα στήθια.

Σαν έβγαιναν από τ' αυγό οι μεταξοσκώληκες ήταν πολύ μικροί και ευαίσθητοι. Ήταν μαυριδεροί, γι' αυτό τους λέγανε καλογεράκια. Αρχικά τους τοποθετούσαν σε δίσκους και για να τους θρέψουν τους έδιναν τρυφερά μουννόφυλλα, κομμένα σε μικρά κομματάκια. Τα φύλλα της μουριάς ήταν η αποκλειστική τροφή τους. Αργότερα που μεγάλωναν δεν έκοβαν τα φύλλα αλλά τα έριχναν ολόκληρα, αφού τους μετέφεραν σε μεγάλα τελέρα, τις καλαμωτές. Επικρατούσε η αντίληψη πως οι μεταξοσκώληκες ήταν ευαίσθητοι στο μάτιασμα, γι' αυτό δεν επέτρεπαν σε κανένα περίεργο να μπαίνει στον χώρο τους. Έλεγαν . μάλιστα, διάφορα ψέματα για να αποφυγουν το μάτιασμα. Για την περίπτωση αυτή σώζεται η φράση: αυτά τα λένε οι μεταξούδες. Σύμφωνα με μίαν άλλη πρόληψη, οι μεταξούδες έπρεπε να φορούν τα πιο φθαρμένα ρούχα που είχαν για να τις ληυθηθούν οι μεταξοσκώληκες και να κάνουν καλά κουκούλια!

Ένα μήνα μεγάλωναν οι μεταξοσκώληκες, αλλιάζοντας συνεχώς το δέρμα τους και αυξάνοντας τις απαιτήσεις τους σε φαγητό. Μαδούσαν όλες τις μουριές του χωριού και κουβαλούσαν κι από τα γειτονικά χωριά. Μετά σταματούσαν να τρώνε και σήκωναν το κεφάλι τους προς τα πάνω. Οι μεταξούδες καταλάβαιναν ότι ήθελαν να πλέξουν το κουκούλι. Έφερναν κομμάτια από θυμάρια ή ρείκια και τα άπλωναν πάνω στις καλαμωτές. Τότε, οι μεταξοσκώληκες ανέβαιναν πάνω στα κλαδιά κι άρχιζαν να βγάζουν από ένα σπρι-

κογόνο αδένα, μια πολύ λεπτή κλωστή, λευκή κι ανθεκτική, περίπου 1.000 μέτρα, και έπλεκαν με τέχνη το κουκούλι τους απ' έξω προς τα μέσα. Παράμεναν μέσα στο κουκούλι εσώκλειστοι για 15 μέρες. Οι μεταξούδες διάλεγαν μερικά κουκούλια για να βγάλουν τον μεταξόσπορο, ξεχωρίζοντας ίσο αριθμό αρσενικών και θηλυκών κουκουλιών, και τα υπόλοιπα τα έκθεταν στον ήλιο ή τα έβαζαν στον φούρνο για να στεγνώσουν και να ψοφήσουν οι κάμπιες.

Μέσα στα κουκούλια που ξεχώριζαν για μεταξόσπορο, γίνονταν διάφορες μεταμορφώσεις. Το σκουλήκι μεταμορφωνόταν σε χρυσαλίδα. Έβρεχε σ' ένα σημείο το κουκούλι μ' ένα υγρό και ύστερα το τρυπούσε και έβγαине έξω σαν μια πεταλούδα. Τρυπώντας το κουκούλι καταστρεφόταν η μεταξωτή κλωστή, γι' αυτό οι μεταξούδες τα έβαζαν στον ήλιο να ψοφήσει η πεταλούδα. Η πεταλούδα έχει μικρά φτερά, σκεπασμένα με άσηρη σκόνη, και κινείται αδέξια. Οι μεταξούδες έβαζαν τις πεταλούδες πάνω σε μια εφημερίδα και γεννούσαν 300-600 αυγά σε μέγεθος καρφίτσας. Επειδή δεν μπορούσαν να τραφούν, ν' αναπνεύσουν και να πετάξουν, ζούσαν 5-10 μέρες και μετά ψοφούσαν. Κατά μέσο όρο, ο κύκλος της ζωής της από την ημέρα της επώασης έως τον θάνατο της δεν ξεπερνούσε τις 70 ημέρες.

Οι μεταξούδες φύλαγαν τ' αυγά για την επόμενη χρονιά, μέσα σε κουτιά, σε ξερό και δροσερό μέρος. Τα κουκούλια τα πήγαιναν σε ειδικούς μεταξάδες ή ανεμάδες που, στην περιοχή του Μυλοποτάμου, ήταν στο Κρυονέρι και τ' Ανώγεια. Τα πολύ παλιά χρόνια, έτρεφαν μεταξοσκώληκες όχι μόνο στα χωριά αλλά και μέσα στην πόλη του Ρεθύμνου. Κατά τον Νάσο Ζαμφώτη, η κατεργασία του μεταξιού γινόταν στο βενετσιάνικο λιμάνι. Υπήρχε μια θολωτή αίθουσα, στην οποία είχε εγκατεστημένη τη βιοτεχνία του κάποιος Σπυριδάκης. Όσα δεν προλάβαινε να επεξεργαστεί, τα έβαζε σε σακιά και τα έστελνε με καΐκια στην Αθήνα. Εργαστήριο μεταξιού υπήρχε και στο ισόγειο του σπιτιού του Σελήμ Μπέη (σήμερα Ιστορικό και Λαογραφικό Μουσείο Ρεθύμνου, Εμμ. Βερνάδου 28-30, 18ο Κυνήγι Θησαυρού).

Οι μεταξάδες τα έβαζαν σε καζάνια με ζεστό νερό, έπαιρναν τις άκρες του νήματος, τις περνούσαν σε μια κυκλική ανέμη και το έκαναν μπουκίλες (κοχλία). Με τις μεταξωτές κλωστές οι υφάντρες ύφαιναν περιζήτητα μεταξωτά υφαντά, πουκάμισα ζώνες, μαντήλια, πετσέτες, κεφαλομάντηλα κρουσάτα. ακόμη και εσώρουχα. Δεν έλειπαν βέβαια και οι μαντινάδες για το μετάξι και τις μεταξούδες:

Να λειπαν τα μουνρόφυλλα δεν έκανες μετάξι,
δεν έκανες χρυσά φτερά, μικρή μου, να πετάξεις.

Μεταξωτό 'ναι το πανί, μεταξωτό 'ν' το χτένι,
μεταξωτή κι η κοπελιά που κάθεται και ' φαίνει.

Το μετάξι θέλει τάξη
κι άπου δεν κατέχει ασ κάτσει.

Διάζεται τη μεταξωτή κλωστή κι υφαίνει και ξυφαίνει
σεντόνια ολομέταξα για κεινον π' ανημένει.

Πατρίδα του μεταξιού ήταν η Κίνα, που είχε το μονοπώλιο μέχρι τη βυζαντινή εποχή. Σύμφωνα με την παράδοση, τον σπόρο του μεταξοσκώληκα τον έφεραν στην Ευρώπη δύο καλόγεροι στα χρόνια του Ιουστινιανού. Οι καλόγεροι, που βρέθηκαν στην Κίνα, έμαθαν τα μυστικά της καλλιέργειας του μεταξιού και επιστρέφοντας στην Κωνσταντινούπολη έκρυψαν στα μπαστούνια τους τον σπόρο. Από τότε, το 552 μ. Χ., διαδόθηκε η σηροτροφία στην Ευρώπη. Στην πατρίδα μας γινόταν συστηματική καλλιέργεια του μεταξιού στη Θράκη, τη Μεσσηνία, τη Μακεδονία, την Κρήτη και αλλού. Περιζήτητα ήταν τα καλαματιανά και σουφλιώτικα μεταξωτά.

Η καλλιέργεια του μεταξιού στη χώρα μας, η ωφέλεια, η απασχόληση, αλλιά και η παράδοση έδωσαν επώνυμα σε οικογένειες σε όλη την Ελλάδα, όπως Μεταξάς, Μεταξάκης, Μεταξάρης, Μεταξοπούλης και άλλα. Ακόμη, υπάρχουν χωριά με σχετικά ονόματα, όπως Μεταξοχώρι, Μεταξάδες κ.λπ. Στην Αθήνα, επί βασιλείας Όθωνα. λειτούργουσε το

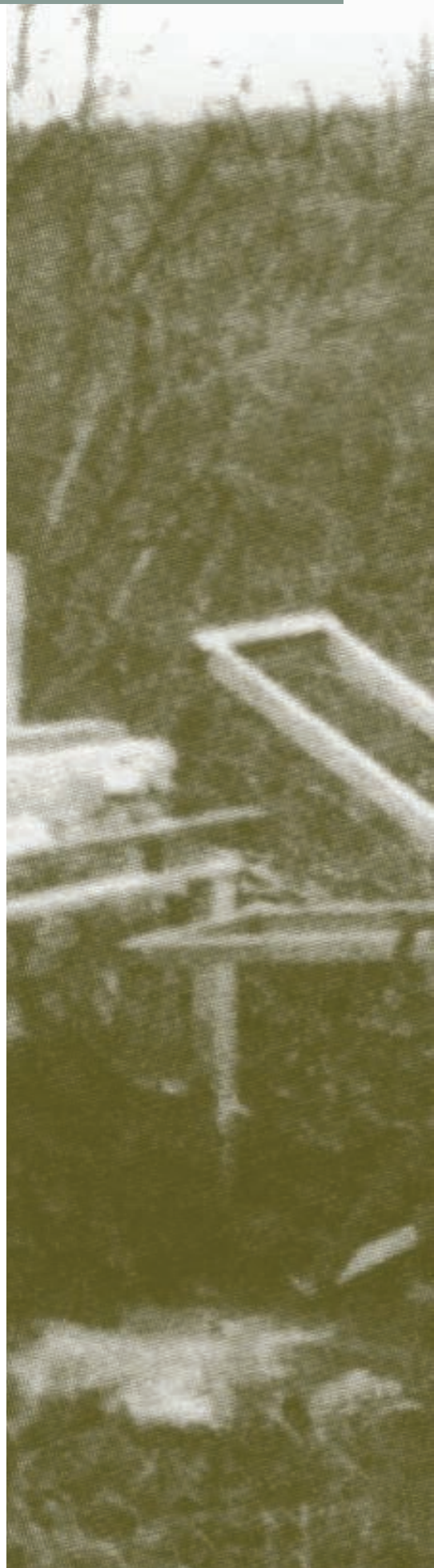

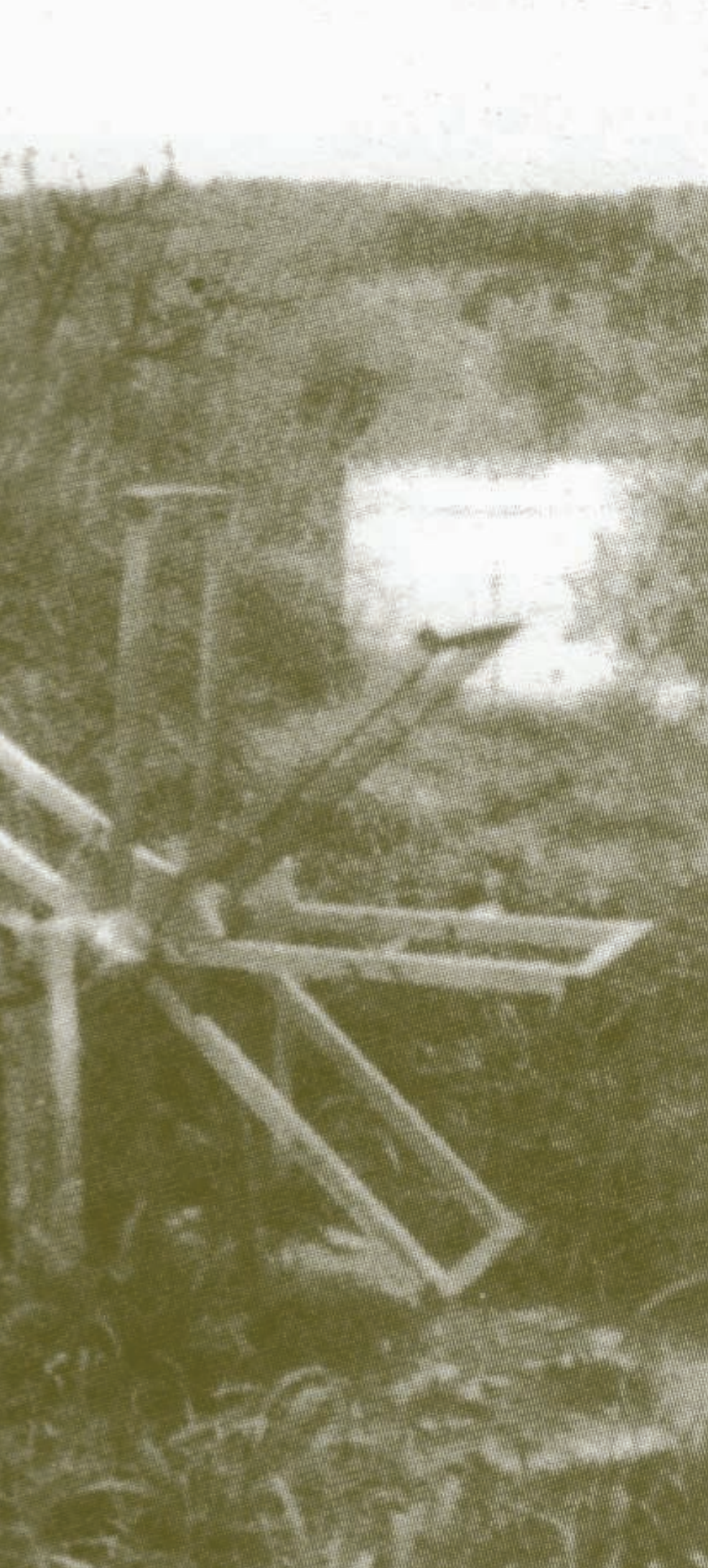

μεταξουργείο, στην ομώνυμη πλατεία, που είχε μεγάλη ακμή. Κατά τα προχριστιανικά χρόνια υπήρχε η Οδός Μετάξης που ένωνε την Κίνα με τις χώρες της Δύσης για τη μεταφορά της μετάξης.

Η παράδοση διασώζει πως όταν είχαν σταυρώσει τον Χριστό πήγαν όλα τα ζώα να συμπαρασταθούν στην Παναγία. Μαζί πήγε και μια χελώνα που, καθώς πάσχιζε ν' ανέβει το κατώφλι του σπιτιού της Παναγίας, παραπάτησε κι έπεσε. Η Παναγία παρ' όλη τη λύπη της γέλασε. Ήταν τόσο αστειό το πέσιμο της χελώνας. Η Παναγία, όμως, μετάνιωσε που γέλασε και είπε: «Αμαρτία μεγάλη έκανα. Τα χείλια τούτα που γέλασαν σκουλήκια να βγάλουν». Το είπε κι έγινε. Σωρός σκουλήκια βγήκαν απ' τα χείλια της. Έπιασε ένα και είπε: «Ευλογημένο να 'σαι, σκουλήκι μου. Μακάρι από σένα να ζουν οι φτωχοί». Έτσι το σκουλήκι του μεταξιού, ευλογημένο από την Παναγία, έδωσε το μετάξι για να ζουν φτωχοί και πλούσιοι.

Τώρα πια, το φυσικό μετάξι και οι μεταξούδες ανήκουν στο παρελθόν. Ήλθε η βιομηχανική επανάσταση για να αφανίσει αυτόν τον τρόπο ζωής και να δώσει συνθετικά νήματα, πιο φτηνά, αλλά ανθυγιεινά και ψεύτικα.

Αινίγματα

- Πύργος ωραιότατος, ποτέ πόρτα δεν έχει μέσα νεκρός και κοιτάται, ζωή του περιτρέχει, (κουκούλι, μεταξοσκώληκας)
- Πύργος αθεμέλιωτος, πέτρα ποτέ δεν έχει και μέσα κάθετα νεκρός εκείνος που τον έχει, (κουκούλι, μεταξοσκώληκας)
- Το Μάν βόσκειται νερό δεν πίνει, (μεταξοσκώληκας)
- Πύργο πύργο έχτιζα κι απήτις τον απόχτισα, εγύρισα κι εψόφησα.
- Σαράντα μέρες πολεμά και δώδεκα πουργεύει χωρίς ασβέστη και πηλό οντάδες ξετελεύγει και σαν τσοι εξετέλλεψε του 'διωξε να πετάξει κάτω στο γέρο ποταμό στη σφάκα να κοιτάξει, (μεταξοσκώληκας)
- Σα συκοταίκουδο μικιό στον Άδη κείτεται νεκρό Απριλιομάης έρχεται και τότες ανασταίνεται, (μεταξόσοπος) ■

25^η ΟΚΤΩΒΡΙΟΥ 1969

1838.-

Πρός
 Τήν Α.Ε. "Σ Σ Λ Η Ν"

Βουκουρεστίου 32

Αθηνάς Τ. 134

Είς έκληκτουςν επιστολής σας επί 21 τρέχ. Έχουμεν την τιμήν να παρα-
 θέσωμεν όμην κοπιωτέρω φέρμας και διευθύνσεις μελών μας ξυλομπόρων, ίνα
 έλθητε εις άπευθείας άποφήν προς διάθεσιν των προθέντων σας :

1. Φ. Αβρίας - Σ. Δρουλιώτης
2. Κων/νος Ν. Παπαδόπουλος
- 3) *Αδελφοί Δελήμπαση
4. *Βίμ. & *Ανδρ. Τζιρβόπουλος Ο.Ε.
5. Βασίλειος Ν. Δασκαλόπουλος

Ρεθύμνου

"

"

"

Πέτρος Μιλεποτόπουλος

Μετά τιμής

Ο ΠΡΟΕΔΡΟΣ
 ΤΟΥ ΠΕΡΙΦΕΡΕΙΑΚΟΥ ΕΠΙΧΕΙΡΗΤΗΡΙΟΥ
 ΡΕΤΡΟΕΙΣ - ΚΡΕΤΤΙΣ

Γ. Φραγκοπούλου

31 ΜΑΙΟ -1969

Α.Π. 1860

Προς
Τόν κ. ΓΕΩΡΓΙΟΝ Α. ΜΑΚΡΗΝ

ΠΕΤΡΑΚΗ 30

ΑΘΗΝΑΣ Τ.126

Είς απάντησιν επιστολής σας δια 20 τρέχ. μηνός έχομεν την τιμήν να παραθέσωμεν διην κατωτέρω φέρμας και διευθύνσεις αρτοποιείων της περιφέρειας μας εγγεγραμμένων εις τή μητρώα μας, γνωρίζομεν δε διην ότι καθ' εθθονής έκ μέρους του .-

- | | | |
|-----|---|--------------------------|
| I) | *Ιωάννης Σαμφών | Ρεθύμνον |
| 2) | Κληρουόμει Ζαχ. "Αντωνο"ση | " |
| 3) | *Ιωάννης Τρέλλος | " |
| 4) | *Εμμ. Ροδινός | " |
| 5) | *Ιωάννης Μπερνιδόσης | " |
| 6) | Ευτύχιος Χριστοφόρος | " |
| 7) | Δημήτριος Σταύρος Καλλιθέα | " |
| 8) | Κληρουόμει- Ε.Α. Σταμ. Βενδοτή | " |
| 9) | *Αντώνιος Λαμπρινός | " |
| 10) | Μαρία Στυλ. Γαβαλά | Μικρόν Στανόν Ρεθύμνον |
| 11) | Στυλ. Κ. Ζευλόσης | " |
| 12) | Κατρίνα Κλαφινού | " |
| 13) | Μιλωνάκης Παναγιώτης | Ευνεικέλα Κομμά Ρεθύμνον |
| 14) | Βέρην Κλάδου | Πέραμα Μυλεποτάμιου |
| 15) | Τιτόσης Νικόλαος | Πέραμα Μυλεποτάμιου |
| 16) | Χαρ/μπας Γ. Παπαδόσης | Σπήλι *Αγίου Βασιλείου |
| 17) | Μηνός Γ. Πλευμής | Ζωντανά Μυλεποτάμιου |

Μετά τιμή

ΤΟΥ ΠΕΡΙΦΕΡΕΙΑΚΟΥ ΕΠΙΧΕΙΡΗΤΗΡΙΟΥ
ΠΡΟΪΟΝΤΩΝ - ΠΕΤΡΑΚΗ 30

Κ. Κουφόσης

18-10-1969

Π Ι Ν Α Κ

ΕΞΑΓΩΓΕΩΝ ΤΗΣ ΠΕΡΙΦΕΡΕΙΑΣ ΜΑΣ ΚΑΤ' ΕΞΑΓΩΓΙΜΟΝ ΠΡΟΪΟΝ
ΤΩΝ ΠΡΑΓΜΑΤΟΠΟΙΗΣΑΝΤΩΝ ΕΞΑΓΩΓΑΣ ΤΟΥΤΩΝ ΚΑΤΑ ΤΟ ΤΡΕΧ. ΕΤΟΣ

Α) ΧΑΡΟΥΠΙΑ -ΧΑΡΟΥΠΑΛΟΥΡΑ -ΧΑΡΟΥΠΟΣΠΟΡΟΙ :

- 1) Ν. & Γ. Φραγκόπουλος, Ιδ.στ. 4 Μαρτύρων, τηλ. 249, Ρεθύμνου
- 2) *Αδελφοί Κουφίση Ο.Ε.Ε. δδδς *Αρκαδίου, τηλ. 230 "
- 3) *Αδελφοί Μ. Τζανιδάκη, δδδς Τζανέ Ηκουτιολή τηλ 470, Ρεθύμνου
- 4) " ΒΙΣΕΠΟΡΤ " Ε.Π.Ε. δδδς *Αρκαδίου, τηλ. 279, Ρεθύμνου.-

Β) ΕΠΟΪΜΑ ΦΑΓΗΤΑ ΜΕ ΚΡΕΑΣ καὶ ΛΑΧΑΝΙΚΑ, (Κονοέρβαι) .-

- 1) ΚΡΗΤΙΚΗ ΒΙΟΜΗΧΑΝΙΑ ΚΟΝΣΕΡΒΩΝ "ΜΙΝΩΙΚΗ" ΕΠΥΡΟΥ ΕΠΜ. ΔΟΜΑΖΑΚΗ
Συν/αδς Κολλιθέας τηλ. 795, Ρεθύμνου.-

Γ) ΦΥΛΛΑ ΑΜΠΕΛΟΥ ΔΙΑΤΕΤΗΡΗΜΕΝΑ .- (ἐν ἑλίῃ καὶ εἰς κονοέρβαι)

- 1) ΚΡΗΤΙΚΗ ΒΙΟΜΗΧΑΝΙΑ ΚΟΝΣΕΡΒΩΝ "ΜΙΝΩΙΚΗ" Σπύρου *Επμ. Δομαζάκη
Συν/αδς Κολλιθέας τηλ. 795, Ρεθύμνου.-

Δ) ΕΠΟΪΤΟΙ ΦΥΣΙΚΟΙ :

- 1) *Ανδρέας Πρεντζάκης δδδς *Αρκαδίου 115 τηλ. 649, Ρεθύμνου

Ο ΠΡΟΚΑΤΟΡ
ΤΟΥ ΠΕΡΙΦΕΡΕΙΑΚΟΥ ΕΠΙΧΕΙΡΗΣΙΑΚΟΥ
ΡΕΤΡΟΕΙΣ - ΕΠΙΧΕΙΡΗΣΕΩΣ



Γ. Φραγκόπουλος

ΝΕΟ Δ.Σ. ΣΤΟΝ ΣΥΝΔΕΣΜΟ ΤΟΥΡΙΣΤΙΚΩΝ ΚΑΙ ΤΑΞΙΔΙΩΤΙΚΩΝ ΠΡΑΚΤΟΡΩΝ ΡΕΘΥΜΝΟΥ

Μετά από τη γενική συνέλευση των Τουριστικών και Ταξιδιωτικών Πρακτόρων νομού Ρεθύμνου, η οποία πραγματοποιήθηκε την Τετάρτη 6 Απριλίου 2016 αναδείχθηκε το νέο σώμα Διοικητικού Συμβουλίου.

ΠΑΡΑΜΕΝΕΙ ΠΡΟΕΔΡΟΣ Ο ΣΤΡΑΤΟΣ ΜΠΕΡΕΤΗΣ

Το εκλεγμένο Δ.Σ. που προήλθε από τις εκλογές συνεδρίασε και αποφάσισε για το νέο Προεδρείο. Αναλυτικά το νέο Δ.Σ.:

Πρόεδρος: **Μπερέτης Ευστράτιος**

Γεν. Γραμματέας: **Γαλανάκης Ιωάννης**

Ταμίας: **Δανδουλάκης Μιχαήλ**

Α' Αντιπρόεδρος: **Σκληβουνάκης Εμμανουήλ**

Β' Αντιπρόεδρος: **Σοφινός Δημήτριος** ■



ΕΠΑΓΓΕΛΜΑΤΙΚΟΙ ΦΟΡΕΙΣ ΡΕΘΥΜΝΟΥ: ΘΕΣΕΙΣ ΓΙΑ ΤΗΝ ΚΑΝΟΝΙΣΤΙΚΗ ΑΠΟΦΑΣΗ ΠΑΛΙΑΣ ΠΟΛΗΣ

Μετά από την μελέτη από πλευράς Ομοσπονδίας Επαγγελματιών, Εμπορικού συλλόγου, Συνδέσμου Αργυροχρυσόχων και Σωματείου καταστημάτων Εστίασης και συναφών Επαγγελμάτων, φορέων που εκπροσωπούν το μέγιστο του συνόλου των επαγγελματιών της πόλης μας, θα αποφανθούμε σχετικά.

1. Γενικά είμαστε υπέρ της άποψης σύνταξης μίας νέας Κανονιστικής Απόφασης για την παλιά πόλη του Ρεθύμνου, σε αντικατάσταση της αναχρονιστικής πλέον, 25 του 2009. και όχι τροποποιήσεων αυτής.
2. Θεωρούμε ότι η παρούσα τροποποίηση για τα συγκεκριμένα θέματα και όπως αυτά περιγράφονται, δεν προβληματίζει, στο σύνολό της τον επαγγελματικό κόσμο. Όμως πέραν αυτού, αν υπάρχουν μεμονωμένες διαφωνίες που χρήζουν αντιμετώπισης και ρύθμισης θα πρέπει να μελετώνται σε προσωπικό επίπεδο και κατ'εξαιρέση της κανονιστικής απόφασης.
3. Θέλουμε να προτείνουμε την προσθήκη στην παράγραφο 4 της προς συζήτηση τροποποίησης (στον βραχύτερο δυνατόν χρόνο της Υπηρεσίας τόσο για τον έλεγχο όσο και για την έκδοση απόφασης, που δεν θα είναι μεγαλύτερη των 7 ημερών, μετά τον έλεγχο).

Τελειώνοντας θα θέλαμε να τονίσουμε και εμείς την αναγκαιότητα για ευταξία όσον αφορά στις χρήσεις στην παλιά πόλη τονίζοντας βέβαια και την δύσκολη οικονομική κατάσταση που βιώνουμε ως μέτρο για τις ανάλογες μειώσεις στις εκμισθώσεις σας.

Ρεθύμνο 11/4/2016

Οι Επαγγελματικοί φορείς.

Ομοσπονδία Επαγγελματιών Βιοτεχνών Εμπόρων Νομού Ρεθύμνης

Εμπορικός Σύλλογος Ρεθύμνης

Σωματείο Εστίασης και συναφών επαγγελμάτων Δήμου Ρεθύμνης

Σύνδεσμος Αργυροχρυσόχων Ωρολογοποιών Νομού Ρεθύμνης. ■



ΤΟ ΕΠΙΜΕΛΗΤΗΡΙΟ
ΡΕΘΥΜΝΗΣ ΣΤΟ

facebook®

Κάντε



Like



στη σελίδα του Επιμελητηρίου Ρεθύμνης στο Facebook στη διεύθυνση:

www.facebook.com/rcci.gr

για να ενημερώνεστε απευθείας για:

- Κοινοτικά προγράμματα
- Εκδηλώσεις
- Σεμινάρια
- Εκθέσεις εσωτερικού και εξωτερικού
- Ζητήσεις Ελληνικών προϊόντων
- Μειοδοτικούς διαγωνισμούς
- Νέες τεχνολογίες καινοτομικές προτάσεις
- Οικονομικά δεδομένα - συνθήκες Κρατών
- Άλλες ειδήσεις επιχειρηματικού ενδιαφέροντος